



FONDAZIONE
DON BOSCO
NEL MONDO



2021
BILANCIO SOCIALE
Ramo ONLUS



Cari amici,

è la prima volta che la Fondazione DON BOSCO NEL MONDO percorre la strada della elaborazione del Bilancio Sociale.

Ci siamo attenuti alle linee guida e abbiamo scelto, nell'adempimento degli obblighi di legge, di cogliere questa preziosa occasione per valorizzare al meglio la nostra realtà e, quindi, il contributo offerto da ciascuno di voi.

Nel raccontare chi siamo, le aree di attività, la nostra mission, il collegamento con altri ETS, gli organi della Fondazione, la struttura organizzativa, gli stakeholder, il sostegno alla missione, il Bollettino Salesiano, la situazione economico-finanziaria, abbiamo acquisito e ci auguriamo di trasmettervi una visione e una conoscenza più approfondita della Fondazione.

Grazie ai nostri sostenitori nel 2021 abbiamo contribuito alla realizzazione di 70 progetti in 32 paesi e in tutte le 7 Regioni salesiane: Africa-Madagascar, America Cono Sud, Asia Est-Oceania, Asia Sud, Europa Centro-Nord, Interamerica e Mediterranea.

Le aree d'intervento in cui abbiamo contribuito a generare impatto con il nostro sostegno e con la solidarietà dei nostri sostenitori sono l'accoglienza, la protezione dei minori vulnerabili e a rischio, il Sostegno a Distanza, l'istruzione, la formazione tecnico-professionale, l'educazione integrale, la risposta alle emergenze, il potenziamento della presenza istituzionale, e la Pastorale.

Della nostra solidarietà hanno beneficiato, in maniera diretta e indiretta, più di 60.000 persone tra bambine, bambini, ragazze, ragazzi di età compresa tra i 3 e i 22 anni, con le loro famiglie e le intere comunità locali di appartenenza, per le quali non c'è altra rete educativa, formativa e sociale e altra presenza pastorale se non la missione salesiana.

Una grande novità del 2021 è stata la realizzazione della prima edizione del Don Bosco Global Youth Film Festival, festival del cinema salesiano con il titolo "Mossi dalla Speranza" dove i giovani si sono messi in gioco e hanno dimostrato di essere in grado di muovere le coscienze proiettandosi nel futuro con uno sguardo pieno di speranza. La partecipazione è stata circa di 1.600 giovani di 116 paesi.

Ringrazio coloro che hanno reso possibile la pubblicazione di questo Bilancio Sociale.

Realizzare il Bilancio Sociale è stata un'esperienza impegnativa e anche sfidante, in generale molto positiva, che ci auguriamo possa rappresentare un primo passo verso un sempre maggiore impatto della Fondazione nel mondo. Lavoriamo insieme affinché i sogni dei bambini e dei giovani di tutto il mondo possano diventare una realtà.

Il Presidente

Alberto Rodriguez Marmol

Alberto Rodriguez Marmol



indice

01 METODOLOGIA ADOTTATA PER LA REDAZIONE DEL BILANCIO SOCIALE	07
02 INFORMAZIONI GENERALI SULL'ENTE	13
2.1 - Chi siamo	14
2.2 - Ambiti di attività	20
2.3 - La nostra mission	22
2.4 - Collegamento con altri ETS	24
2.5 - Il contesto di riferimento	25
03 STRUTTURA, GOVERNO E AMMINISTRAZIONE	27
3.1 - Il Fondatore	28
3.2 - Gli organi della Fondazione	29
3.3 - Struttura organizzativa	32
3.4 - Stakeholder	34
04 PERSONE	37
4.1 - Personale dipendente	39
4.2 - Formazione e valorizzazione	40
4.3 - Contratto compensi e retribuzione	41
4.4 - Professionisti esterni	41

05 OBIETTIVI E ATTIVITÀ	43
5.1 - Sostegno alle missioni	44
5.2 - Editoria: il Bollettino Salesiano	60
5.3 - La comunicazione	63
5.4 - Don Bosco Global Youth Film Festival	65
5.5 - Obiettivi futuri	67
06 SITUAZIONE ECONOMICO-FINANZIARIA	69
6.1 - Quadro generale	70
6.2 - Proventi e oneri	72
6.3 - Erogazioni liberali	73
6.4 - Il 5x1000	76
07 ALTRE INFORMAZIONI	79
7.1 - Impatto ambientale	80
7.2 - Altre informazioni di natura non finanziaria	80
7.8 - Contenziosi e controversie	80







01

**METODOLOGIA ADOTTATA PER LA
REDAZIONE DEL BILANCIO SOCIALE**

Il Bilancio sociale è lo strumento adottato dal Ramo ONLUS della Fondazione DON BOSCO NEL MONDO per:

- » rendere conto a tutti gli stakeholder del proprio operato e dei risultati raggiunti nel periodo di riferimento;
- » assumere delle responsabilità attraverso la dichiarazione degli obiettivi futuri;
- » rispondere alle esigenze informative non soddisfatte dagli altri strumenti di comunicazione;
- » dotare il Consiglio di Amministrazione di un potente strumento di governo dell'ente.

Pur essendo il Ramo della Fondazione un Ramo ONLUS e non ancora un Ramo ETS e di conseguenza pur non dovendo sottostare agli obblighi normativi previsti dal Codice del Terzo Settore, la Fondazione DON BOSCO NEL MONDO ha comunque deciso di adottare il Bilancio sociale in maniera volontaria per essere ancora più trasparente nei confronti di tutti gli interlocutori e di prendere come riferimento per la sua redazione le linee guida degli Enti del Terzo Settore adottate con decreto del Ministro del lavoro e delle politiche sociali del 04 Luglio 2019.

Nel report sono rendicontate le attività svolte nel 2021 da tale Ramo e, laddove possibile, sono stati riportati i risultati dell'anno precedente a scopi comparativi.

Il report è così strutturato:

- » **Informazioni generali sull'ente:** contiene l'esplicitazione dell'identità della Fondazione DON BOSCO NEL MONDO, dei valori ai quali si ispira, della mission e della vision che persegue, dei paesi nel mondo che raggiunge attraverso le opere missionarie. Inoltre, identifica l'attuale contesto di riferimento in cui si trova ad operare e le aree di attività nelle quali il Ramo ONLUS interviene.
- » **Struttura, governo e amministrazione:** rappresenta il sistema di governo e controllo della Fondazione in conformità alle previsioni statutarie, mostra la struttura organizzativa del Ramo ONLUS e mappa i principali stakeholder di tutta la Fondazione e il livello di intensità del loro coinvolgimento
- » **Persone:** viene mostrata la consistenza di tutte le persone che lavorano per il Ramo ONLUS della Fondazione, le attività realizzate per la loro crescita professionale e personale, e le collaborazioni sviluppate con professionisti esterni importanti per il raggiungimento degli scopi dichiarati
- » **Obiettivi e attività:** questa parte rappresenta il cuore del report, dove vengono evidenziati gli obiettivi perseguiti, le azioni realizzate e i risultati raggiunti nel periodo di riferimento per ogni ambito di attività del Ramo ONLUS della Fondazione. Sono inoltre pubblicate testimonianze di alcuni beneficiari diretti e indiretti delle opere missionarie per mostrare gli impatti di tali interventi sulla loro vita
- » **Situazione economico-finanziaria:** contiene alcune informazioni significative e sintetiche sui risultati di bilancio del Ramo ONLUS, una specifica sulla composizione dei proventi e informazioni erogazioni liberali
- » **Altre informazioni:** capitolo residuale nel quali sono riportate alcune informazioni di tipo ambientale e altre di natura sociale e di rispetto dei diritti umani.

Si evidenzia che il documento non contiene l'attestazione dell'Organo di controllo in quanto, allo stato attuale, non previsto nel regolamento per il Ramo ONLUS della Fondazione e non nominato.

La realizzazione di questo Bilancio sociale è stata possibile grazie al **contributo dell'intera organizzazione**. Al fine di assicurare la pervasività dello strumento e l'impiego dello stesso come fattore di coesione e di riflessione a livello globale, sono stati coinvolti nella sua realizzazione tutti i referenti delle varie funzioni. La progettazione e il processo di elaborazione di questa prima edizione sono stati gestiti dalla Fondazione con il supporto di consulenti esterni specializzati in ambito di rendicontazione sociale e sostenibilità.

APPROFONDIMENTO: IL REGOLAMENTO DEL RAMO ONLUS

In base al regolamento del RAMO ONLUS – beneficienza la “Fondazione di Religione Don Bosco nel Mondo” in breve “Fondazione Don Bosco Nel Mondo”, svolge, ai sensi dell’art 10, del D. Lgs. 460/97, con decorrenza dal 6 ottobre 2003 un’attività di utilità sociale. L’attività è riferita al settore della “beneficenza” (lettera a) punto 3 dell’art. 10 –primo comma) del D.Lgs. n.460/97.

L’attività svolta dalla Fondazione consiste nella “raccolta di donazioni”, attraverso la comunicazione con i sostenitori, delle attività di beneficenza realizzate, attraverso l’invio gratuito del “Il Bollettino Salesiano”; e la conseguente distribuzione delle risorse, secondo specifici progetti approvati dalla Fondazione e realizzati nei territori di missione dai Missionari Salesiani.

L’attività si svolge nel rispetto delle seguenti clausole:

- a) l’esclusivo perseguimento di finalità di solidarietà sociale;
- b) il divieto di distribuire, anche in modo indiretto, utili e avanzi di gestione nonché fondi, riserve o capitale durante la perdurata dell’attività, a meno che la destinazione o la distribuzione non siano imposte per legge o siano effettuate a favore di altre ONLUS che per legge, statuto o regolamento fanno parte della medesima ed unitaria struttura;
- e) l’obbligo di impiegare gli utili o gli avanzi di gestione per la realizzazione dell’attività istituzionale sopra indicata e di quelle a esse direttamente connesse.

APPROFONDIMENTO: NORMATIVA DI RIFERIMENTO PER QUESTO PERIODO TRANSITORIO

L’obbligo del Bilancio secondo gli schemi ETS - Ente del Terzo Settore e relativa Relazione di Missione è previsto dall’art.13 del Codice del Terzo Settore e il Bilancio Sociale è previsto dall’art. 14 del D.Lgs. 117/2017 per gli Enti del Terzo Settore, che prevede l’obbligo per tutte le imprese sociali e per gli enti del terzo settore con ricavi superiori a 1 milione di euro di effettuare la redazione e la pubblicizzazione del bilancio sociale secondo linee guida adottate con decreto del Ministro del lavoro e delle politiche sociali del 04 Luglio 2019 (pubblicato in Gazzetta Ufficiale n.186 del 9-8-2019). La qualifica di ETS è, ai sensi del combinato disposto degli artt. 4, 11 e 12 del Codice del Terzo Settore, costitutiva dell’essere ETS solo con l’iscrizione al RUNTS, e nessun ente può assumere la qualifica di ETS nella sua denominazione sociale se non dalla sua effettiva iscrizione al RUNTS (V. D.M. Lavoro n.4810 del 05 04 2022).

Poiché per le ONLUS, ed i Rami Onlus degli enti ecclesiastici, allo stato attuale la tras migrazione non si è realizzata, ad essi non potrebbero applicarsi le normative del Codice del Terzo Settore, e in particolare le norme relative alla strutturazione del Bilancio secondo il principio contabile OIC 35 (D.M. Lavoro n.39 del 05 marzo 2020), ed il Bilancio Sociale, così come in particolare per il Ramo Onlus degli enti ecclesiastici, l’istituzione dell’Organo di Controllo, senza l’approvazione del previsto nuovo regolamento del Ramo ETS, che preveda l’Organo di Controllo, e senza l’effettiva iscrizione nel RUNTS. Qualora, entro il 31 dicembre 2023 avverrà l’approvazione da parte della Commissione Europea di cui all’art. 101 del Codice del Terzo Settore, entro il 31 marzo 2024 potrà avvenire l’effettiva iscrizione delle ONLUS e dei Rami ONLUS degli enti ecclesiastici nel RUNTS, in caso contrario il tutto sarà rinviato all’anno successivo.

In questa fase transitoria però il Ministero del Lavoro con Nota n. 19740 del 29/12/2021 richiamandosi alla precedente Nota ministeriale n. 12604 del 29/12/2017, nella quale veniva esplicitato il canone interpretativo da seguire ai fini dell’univoca individuazione delle disposizioni codicistiche non immediatamente applicabili, proprio in riferimento all’art. 13, concludeva che indipendentemente dal relativo deposito del bilancio al RUNTS, attualmente impossibile, anche le ONLUS e le APS in corso di tras migrazione dovevano redigere il Bilancio a partire dall’anno 2021 secondo la nuova modulistica. Di conseguenza ne scaturiva lo stesso obbligo, ove ne ricorrevano i presupposti, per il Bilancio Sociale. Naturalmente in questi casi la redazione del Bilancio, secondo il principio contabile OIC 35 e il Bilancio Sociale, sono oggi riferiti all’essere ancora una ONLUS e non possono riportare la qualifica e l’acronimo di ETS, così come detti documenti per ora non possono essere depositati al RUNTS ma devono essere conservati presso l’ente.

In fondo al report, dunque, non è stata riportata l’attestazione di conformità rilasciata dall’organo di controllo come richiesto dalla normativa per gli enti che fossero stati già iscritti al RUNTS perché non vi è un organo di controllo del Ramo ETS. Nel caso, infatti, dei Rami Onlus degli enti Ecclesiastici ancora non tras migrati nel RUNTS, è il regolamento del Ramo ETS che dovrà prevedere l’eventuale previsione di uno specifico Organo di Controllo, nelle forme previste dagli artt. 30 e 31 del Codice del Terzo Settore, in funzione dei relativi presupposti.

Team di lavoro interno

NOME	FUNZIONE INTERNA	CONTRIBUTO AL REPORT
Alberto Rodriguez Marmol	Presidente	Indirizzo strategico
Mariangela Gargano	Ufficio Amministrativo	Coordinamento dell'intero progetto Contributo al profilo identitario, e all'analisi e al reporting per le sezioni Governo e amministrazione, Persone che operano per l'ente e Situazione economico-finanziaria
Marcella Orsini	Ufficio Progetti	Contributo al profilo identitario, e all'analisi e al reporting per l'area Progetti
Federica Dalmazzo	Ufficio comunicazione	Contributo al profilo identitario, e all'analisi e al reporting per l'area Comunicazione
Fabiana Di Bello	Segreteria Bollettino Salesiano	Contributo all'analisi e al reporting per l'area dell'editoria (Bollettino Salesiano) e dati sui Donors
Laura Tassone Alessia Bruno	Back office/donors	

Il report presenta punti di forza ed elementi di migliorabilità che la Fondazione si impegna fin da subito a prendere in carico nei prossimi anni. In particolare, già per il 2022 l'ente si impegna ad avviare un processo di coinvolgimento degli stakeholder che non è stato possibile realizzare nel 2021 a causa del grande sforzo richiesto per la redazione di questa prima edizione.

Per informazioni ed osservazioni sul Bilancio sociale: info@donbosconelmondo.org

Il nostro contributo agli SDGs

Il 25 settembre del 2015, durante il “Summit sullo Sviluppo Sostenibile” tra i leader dei governi dei 193 Paesi membri è stato redatto un documento programmatico per lo sviluppo sostenibile “Trasformare il nostro mondo. L’Agenda 2030 per lo sviluppo sostenibile”, che ha determinato gli impegni globali per lo sviluppo sostenibile (Sustainable Development Goals) da raggiungere entro l’anno 2030.

I Sustainable Development Goals rappresentano 17 obiettivi globali, articolati in oltre 160 specifici target, in una visione integrata dello sviluppo e sono rivolti non solo alle istituzioni ma a una pluralità di attori tra cui le imprese, rappresentando nei confronti di tutti una vera e propria call to action in ambiti rilevanti quali il contrasto alla fame e alla povertà, la produzione di energia pulita, la tutela e la conservazione delle risorse idriche, la sensibilizzazione verso un consumo responsabile e consapevole e la promozione dell’accesso alla salute e all’istruzione.

Attraverso il perseguimento della propria mission La Fondazione DON BOSCO NEL MONDO destina risorse alla realizzazione di numerose Opere salesiane e progetti che impattano in maniera attiva al perseguimento di molti di questi obiettivi.







02

INFORMAZIONI GENERALI SULL'ENTE

2.1 Chi Siamo

La Fondazione di religione DON BOSCO NEL MONDO è un'organizzazione della Congregazione Salesiana con personalità giuridica, che nasce nel 2000 **per promuovere la missione educativo-pastorale delle Opere Salesiane e per sostenere le iniziative e i progetti** della Congregazione stessa.

Insieme ai missionari salesiani opera in 134 paesi con l'obiettivo di migliorare le condizioni di vita dei giovani in difficoltà, dei gruppi familiari e sociali dei territori e dei contesti a cui appartengono. In particolare fornisce sostegno alle attività e ai progetti realizzati grazie alla solidarietà internazionale, negli ambiti dell'accoglienza, dell'istruzione, della formazione tecnico - professionale e dell'educazione integrale.

Nelle situazioni di emergenza la Fondazione risponde dando aiuto alle popolazioni colpite per l'accesso al cibo, al riparo e alle cure mediche.

Attraverso il **"Sostegno a distanza"** garantisce

sicurezza alimentare, vestiario, istruzione e salute, al fine di offrire l'opportunità di una crescita sana e dignitosa, a bambini e bambine, ragazzi e ragazze nati in situazioni socioeconomiche svantaggiate. L'obiettivo è il superamento delle difficoltà che impediscono l'auto-sviluppo del bambino e della sua famiglia e, di conseguenza, del paese in cui vive.

Edita **"Il Bollettino Salesiano"**, rivista ufficiale della Congregazione Salesiana, fondata da Don Bosco nel 1877 il quale realizzò personalmente il primo numero. Oggi la rivista viene inviata a tutti coloro che desiderano seguire il lavoro della Famiglia Salesiana nelle missioni e tra i giovani.

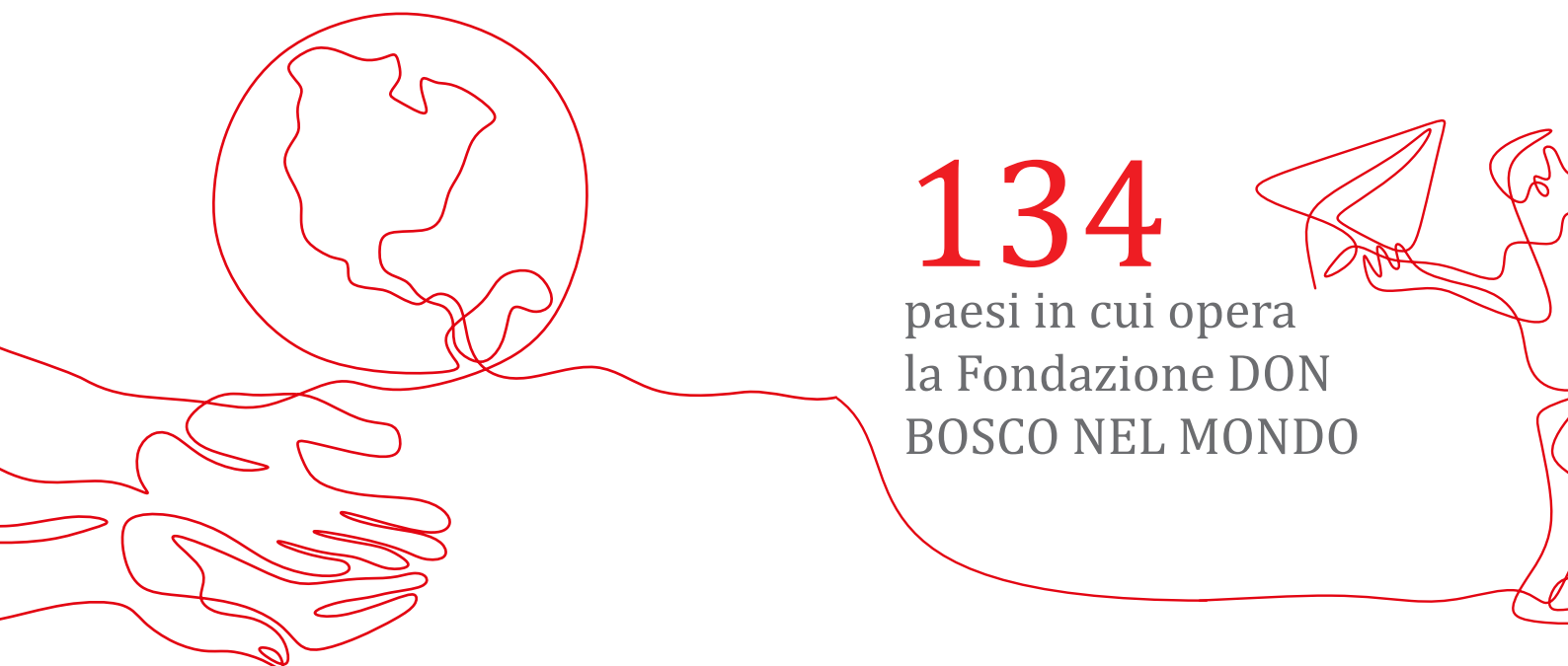

134
paesi in cui opera
la Fondazione DON
BOSCO NEL MONDO

La Fondazione DON BOSCO NEL MONDO dà vita al sogno rivoluzionario di **San Giovanni Bosco** di **riconoscere ai bambini e alle bambine, ai ragazzi e alle ragazze dignità e diritti negati**, attraverso il "Sistema Preventivo".

Colpito dalle condizioni di vita dei bambini che

incontrava nella Torino dell'Ottocento, si rendeva conto che ciò che più mancava nelle loro vite, dure, tormentate e sbandate, era proprio il calore e l'amore di una famiglia.

L'amore non era per lui un sentimento, ma una forza spirituale.

*"Chi sa di essere amato ama a sua volta,
e chi è amato può raggiungere qualsiasi scopo,
specialmente con la gioventù."*



.....

La Fondazione DON BOSCO NEL MONDO è nata nel 2000 come diretta emanazione del Consiglio Generale della Congregazione Salesiana e come tale è Ente ecclesiastico civilmente riconosciuto. Nel 2003 la Fondazione ha costituito il Ramo ONLUS - Beneficienza.

.....

INDIRIZZO E SEDE LEGALE: Via Marsala 42 - Roma

ISCRIZIONI AD ALBI E REGISTRI

La Fondazione, già eretta Pia Fondazione Autonoma-Persona Giuridica Pubblica in sede canonica con decreto n.009/200 dell'Ordinario della Diocesi di Porto Santa Ruffina del 20 marzo 2002, ha ottenuto il riconoscimento della personalità giuridica civile, quale Ente Ecclesiastico civilmente riconosciuto, con Decreto del Ministero degli Interni del 6 agosto 2002 pubblicato sulla Gazzetta ufficiale n.216 del 14/09/2002 con iscrizione presso la Prefettura di Roma - Ufficio Territoriale del Governo - con atto n. 154 del 21 ottobre 2002.

Il Ramo ONLUS dell'Ente Ecclesiastico Fondazione Don Bosco nel Mondo ha ottenuto l'Iscrizione all'Anagrafe delle ONLUS DR Lazio dell'Agenzia delle Entrate ai sensi dell'art. 4, comma 2 del D. Lgs. n. 266 del 2003 in data 06/10/2003

FORMA GIURIDICA

Ramo ONLUS della Fondazione Don Bosco nel Mondo Ente Ecclesiastico Civilmente Riconosciuto, istituito ai sensi dell'art.10, comma 9 del D.Lgs n.460 del 1997 sulla base del regolamento approvato dal CDA del 1 ottobre 2023.

DATA DI COSTITUZIONE

20 dicembre 2000 - Costituzione della Fondazione

6 ottobre 2003 - creazione del Ramo ONLUS con iscrizione all'anagrafe delle ONLUS

CODICE FISCALE: 97210180580

La Fondazione DON BOSCO NEL MONDO collabora con tutte le Ispettorie, le Visitatorie e le Delegazioni della Congregazione Salesiana dislocate nei diversi territori di tutto il mondo,

nei quali vengono realizzate le opere missionarie e i progetti di utilità sociale sostenuti con i fondi donati dai sostenitori.

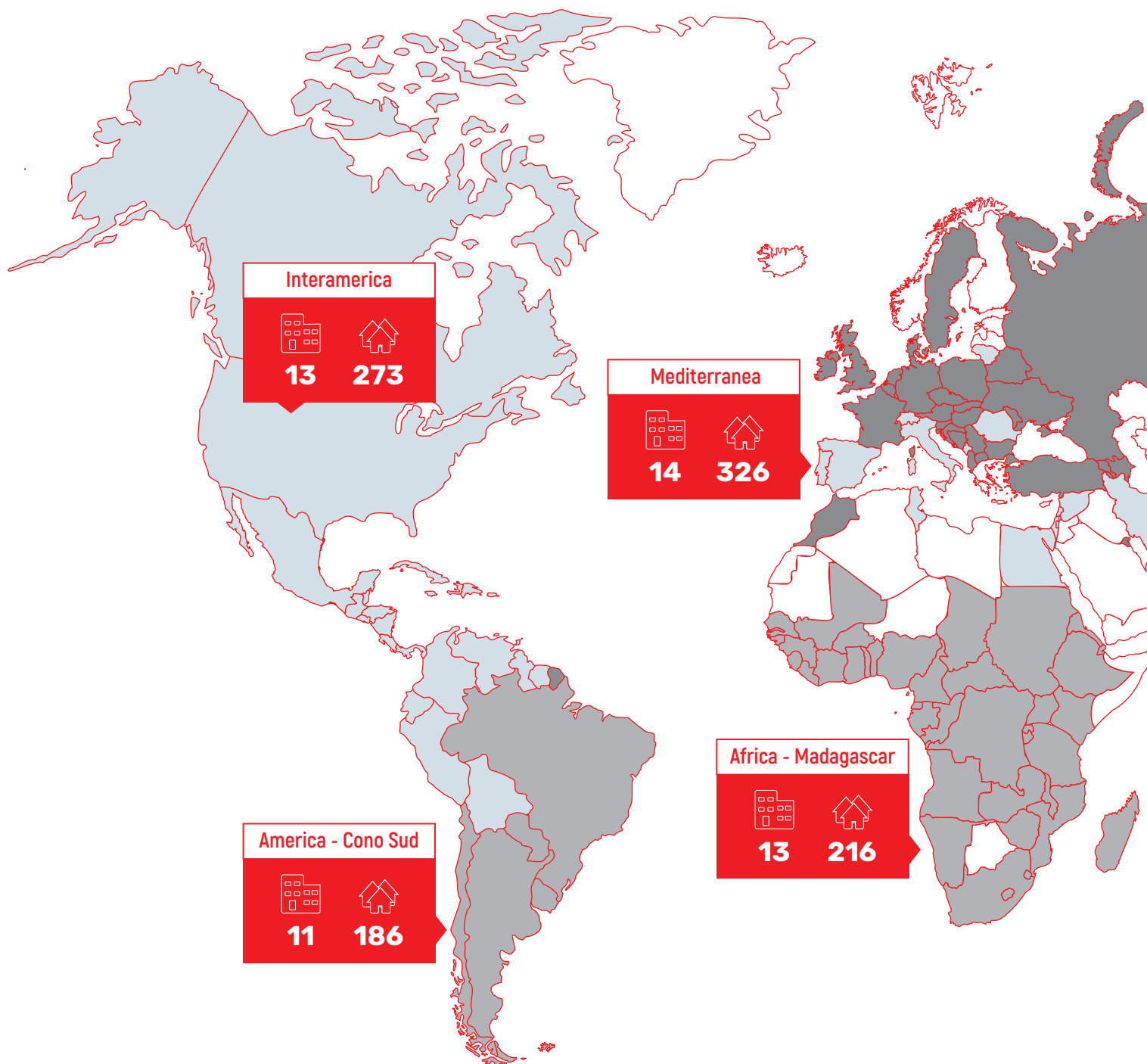

AREE TERRITORIALI DI OPERATIVITÀ

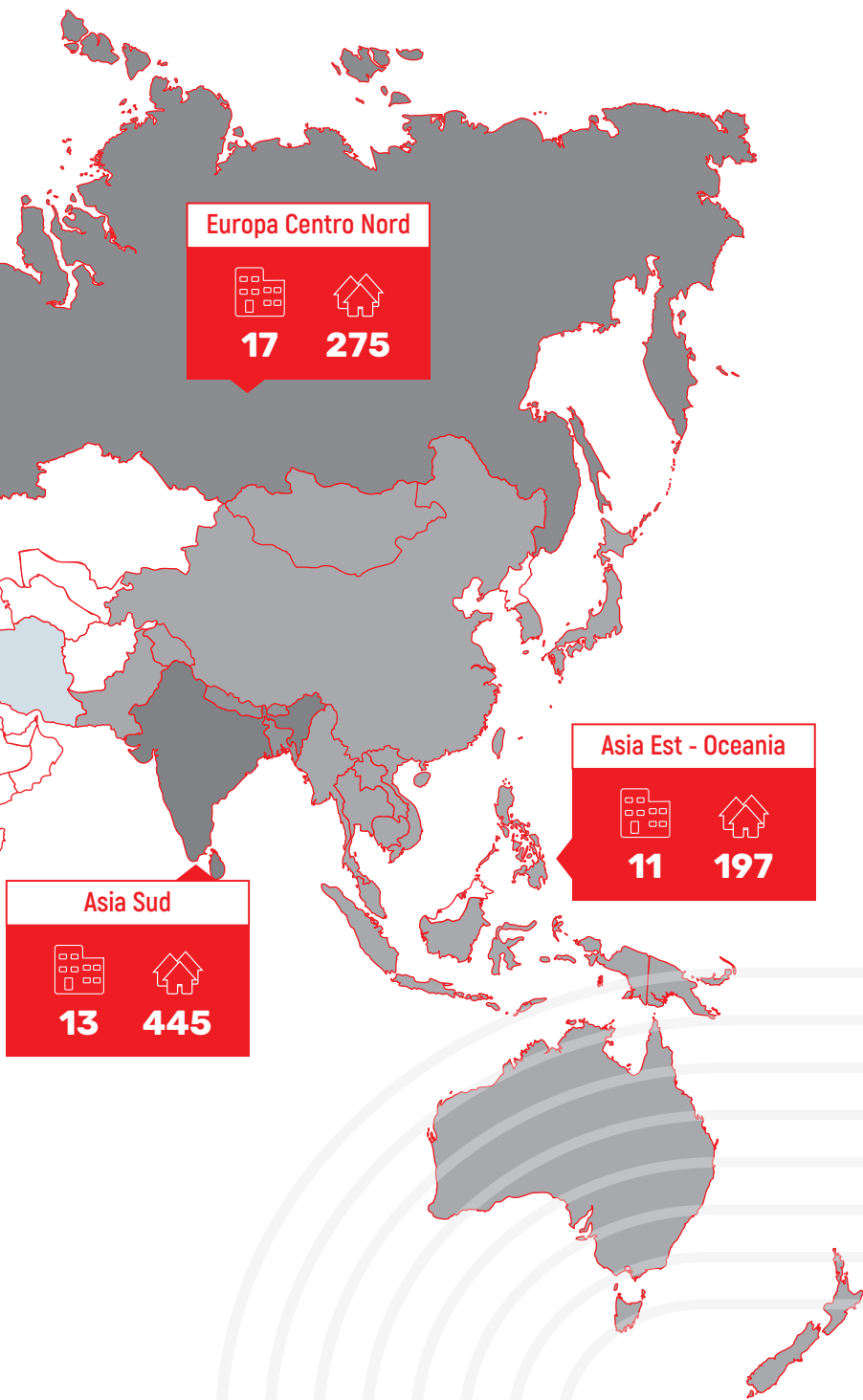

CASE



ISPETTORIE VISITATORIE

REGIONI: suddivisione geografica nei cinque continenti della presenza salesiana

ISPETTORIE: o Provincie sono presenti sul territorio, nate per accompagnare e governare l'operato delle case, rette da un Ispettore assistito da un Consiglio ispettoriale e sono il legame con il governo centrale della Congregazione

VISITATORIE: hanno la stessa natura delle Ispettorie ma comprendono un numero inferiore di case

CASE: insieme delle Opere presenti sul territorio (scuole, centri professionali, studentati, case d'accoglienza, assistenza e promozione sociale, oratori, parrocchie etc.) rette da una comunità locale, composta da confratelli che in essa vivono in comunione, in unità di spirito sotto l'autorità di un superiore chiamato direttore

DIOCESI: suddivisione amministrativa retta da un vescovo

MISSIONARI SALESIANI: sono tutti i sacerdoti e i laici figli di Don Bosco che, ispirati dal suo carisma, realizzano nel territorio, ove presenti, il bene al servizio degli altri

I Salesiani in tutto il mondo insieme formano una mappa di individui consacrati a Dio, che vivono in comunità in comunione e al servizio dei giovani, specialmente dei più poveri.

Attualmente ci sono 14.299 salesiani in 134 nazioni, con 92 Ispettorie e 1.918 Case. Si tratta di un vasto movimento salesiano, di notevole energia pastorale, che si può incontrare nei vari e diversi continenti, nelle culture e società, impegnato ad educare evangelizzando e ad evangelizzare educando.

Sin dai tempi di San Giovanni Bosco, padre e maestro dei giovani, fondatore dei Salesiani, la Congregazione Salesiana è il lievito del Vangelo nelle società, il sale che dà sapore all'educazione nella Chiesa, la luce che guida i giovani nel nome di Gesù Cristo.

In molti dei suoi sogni, Don Bosco vide i Salesiani aprire Case in varie parti del mondo. Sognava e lavorava tanto, fiducioso che i salesiani potessero sempre mettere la loro vita al servizio dei giovani, per la loro realizzazione e felicità.

Noi facciamo parte di questa mappa, iniziata da Don Bosco. Oggi, con il nostro lavoro e la nostra testimonianza, abbiamo costruito la mappa del presente e camminiamo verso il futuro con speranza e gioia!

Maria Ausiliatrice, che ha sempre ispirato Don Bosco, ci guidi nella costruzione di questa nuova grande mappa della Congregazione Salesiana!

Don Gildásio Mendes, SDB
Consigliere Generale per la Comunicazione Sociale





2.2 Ambiti di attività

Attraverso il Ramo ONLUS contribuiamo al sostegno delle opere missionarie presenti nei paesi più poveri attraverso la raccolta fondi presso i sostenitori e la distribuzione alle missioni.

Garantiamo ai sostenitori che le donazioni siano utilizzate per i fini da loro indicati e che i missionari salesiani sviluppino in maniera puntuale e pertinente i progetti per i quali le richiedono.

A tale scopo effettuiamo un monitoraggio puntuale e una verifica gestionale dell'utilizzo dei fondi e supportiamo le missioni nella formulazione dei progetti e nella rendicontazione delle attività. Inoltre, svolgiamo le attività di pianificazione e di amministrazione necessarie a effettuare i finanziamenti dall'Italia all'estero e rendiamo servizio alle missioni in tutte le fasi del processo di raccolta delle donazioni dai sostenitori, di accesso dei missionari ai report delle donazioni disponibili, di richiesta delle stesse per i propri progetti, e di rendicontazione.

Per quanto riguarda la cura dei sostenitori, attribuiamo un ruolo fondamentale alle attività di front e di back office: forniamo istruzioni One-to-One su come donare, sulla gestione fiscale delle donazioni e sulla possibilità di effettuare lasciti testamentari a beneficio delle missioni salesiane, orientiamo i possibili sostenitori sulle realtà salesiane nel mondo, riportiamo ai missionari le comunicazioni e le domande che i sostenitori vogliono rivolgere loro, raccogliamo informazioni su attività e progetti, diffondiamo la cultura del dono e crea adesione attraverso la restituzione di risposte di ringraziamento a ogni gesto solidale compiuto per l'infanzia in difficoltà.





SOSTEGNO ALLE MISSIONI

Supporto alle iniziative promosse dalle missioni:

Accoglienza e protezione dei minori vulnerabili e a rischio, Sostegno a Distanza, Istruzione, Formazione tecnico-professionale, Educazione integrale, Pastorale

Risposta alle Emergenze

Rafforzamento della presenza istituzionale nel mondo

Rafforzamento rapporto con i sostenitori



EDITORIA

Il Bollettino Salesiano,
rivista ufficiale della
Congregazione Salesiana



SENSIBILIZZAZIONE, DIFFUSIONE E PROMOZIONE DI UNA CULTURA DI SOLIDARIETÀ

Attraverso la pubblicazione e la diffusione del Il Bollettino Salesiano, del Magazine Fondazione DON BOSCO NEL MONDO, newsletter, social media, sito web e campagne istituzionale per diffondere lo spirito di solidarietà e del dono.



EVENTI

Don Bosco Global Youth Film Festival

Concorso internazionale rivolto ai giovani di tutto il mondo, avente il tema della speranza. La manifestazione ha dato voce alla creatività dei ragazzi e delle ragazze, proprio nello spirito di Don Bosco, nella regia, sceneggiatura e nella musica dei giovani partecipanti messi a dura prova dal periodo della pandemia.

2.3 La nostra Mission

Noi crediamo che ogni giovane abbia il diritto di sentirsi amato, che abbia diritto ad un'istruzione di qualità, il diritto di sperare in un futuro migliore di quello che la vita gli ha prospettato.

Per questo ci impegniamo a sostenere le Opere e Missioni Salesiane con i loro progetti di accoglienza, istruzione e formazione e per questo ci adoperiamo

ogni giorno affinché i ragazzi che sosteniamo crescano con la consapevolezza che un futuro migliore È POSSIBILE e non rimanga solo un sogno.

Lavoriamo insieme perché i loro sogni possano diventare una realtà.



Le finalità statutarie

La Fondazione, che non ha scopo di lucro, **ha lo scopo di promuovere, organizzare e sostenere l'attività pastorale dell'Istituto religioso di diritto pontificio "Società di San Francesco di Sales" (Società Salesiana di San Giovanni Bosco)**, nelle sue varie forme, al servizio della Chiesa e per il bene e la salvezza del prossimo, e nelle opere di evangelizzazione, catechesi, cooperazione missionaria, pietà, apostolato e carità sia spirituale che temporale, e nell'educazione alla concezione cristiana della vita, ed in particolare delle iniziative della Direzione Generale Opere Don Bosco.

Per raggiungere il suo scopo istituzionale la Fondazione potrà strumentalmente anche porre in essere tutte le attività concernenti i molteplici aspetti dell'attività pastorale in armonia allo scopo, e che siano richieste e rispondenti alle particolari contingenti esigenze degli ambiti, dei tempi e dei luoghi ove l'attività si svolge. Il tutto sia direttamente che indirettamente attraverso Istituti, Opere e società promosse o partecipate dalla Fondazione stessa o comunque collegate alla "Società di San Francesco di Sales (Società Salesiana di San Giovanni Bosco) in tutte le sue articolazioni.



A titolo esemplificativo tali attività strumentali potrebbero riguardare:

- » promuovere e finanziare la **realizzazione di iniziative religiose, formative, pastorale e di evangelizzazione;**
- » promuovere e finanziare la **realizzazione di iniziative di carattere editoriale e culturale** anche attraverso la pubblicazione di periodici e di ogni altra forma e mezzo di comunicazione sociale;
- » promuovere, istituire e gestire, direttamente o indirettamente, servizi ricettivi, residenze o case di accoglienza nelle quali attuare la dimensione formativa religiosa apostolica e di evangelizzazione;
- » promuovere ed organizzare a livello locale, nazionale ed internazionale, eventi culturali quali, ad esempio, **conferenze, seminari e convegni di studio, su argomenti inerenti lo scopo della Fondazione;**
- » svolgere ogni altra attività idonea al raggiungimento dei fini statutari, purché determinata e disciplinata dal Consiglio di Amministrazione.

Art. 2 dello Statuto

Lo Statuto in vigore è in fase di rielaborazione e adeguamento in conformità alla riforma del Terzo Settore e alle indicazioni della CEI.

2.4 Collegamento con altri ETS

Fondazione DON BOSCO NEL MONDO, in quanto organizzazione della Congregazione salesiana, per svolgere al meglio il proprio lavoro a favore delle opere salesiane, è collegata ad altri enti del terzo settore quali il VIS - Volontariato Internazionale per lo Sviluppo, di cui è associata.



La Fondazione collabora con le Procure nello spirito della cooperazione che caratterizza tutta la rete salesiana, per condividere conoscenze, competenze ed esperienze.

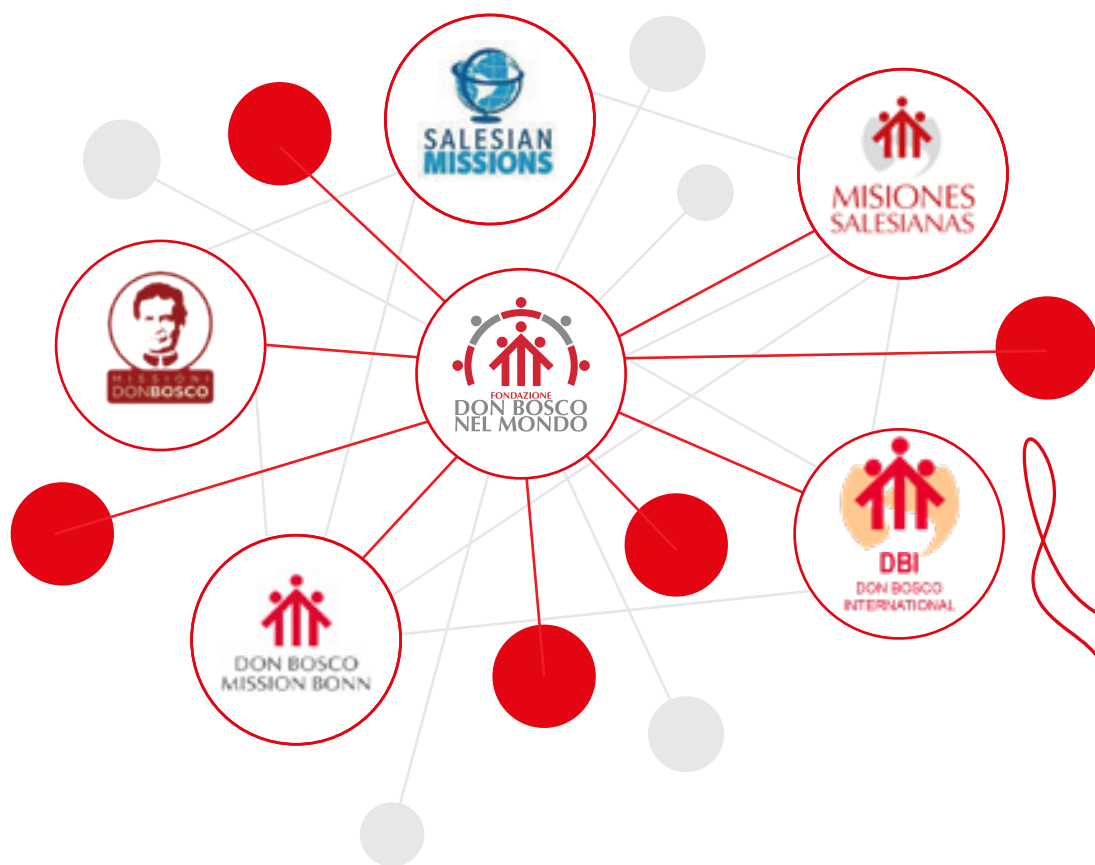

2.5 Il contesto di riferimento

Nel 2021 ci siamo trovati a dover affrontare una situazione di totale sfiducia nel futuro, le persone erano provate da una pandemia che ha messo in ginocchio sistemi economici già molto fragili acutizzandone le debolezze.

La disoccupazione, generata dalla forzata immobilità imposta per arginare la diffusione del virus, ha fatto sì che l'estrema povertà si radicesse in maniera più profonda in alcune aree rurali di paesi già vulnerabili. **Secondo l'Unicef oltre cento milioni di bambini in più rispetto al periodo pre-Covid vivono in situazione di estrema povertà.**

Due bambini su tre, che vivono in paesi colpiti da crisi umanitarie, non sono protetti dalle conseguenze a lungo termine della povertà. Guerre, violenze, cambiamenti climatici aggravano la situazione e tolgono la speranza a molti di loro.

Dove manca la possibilità di accesso al soddisfacimento delle necessità di base, si aggrava anche la povertà educativa e la perdita della speranza per il futuro. Per molte

famiglie che vivono in questa situazione l'istruzione scolastica dei propri figli diventa di secondaria importanza. I danni di questa scelta si ripercuotono sulle nuove generazioni a cui viene negata l'opportunità di trovare un lavoro che gli permetta di vivere degnamente e di ambire ad una posizione sociale migliore.

Nelle famiglie che hanno perso la propria fonte di reddito, bambini e ragazzi sono stati privati di tutti i servizi di base: dalle cure sanitarie, all'istruzione, alla protezione sociale, con pesanti ricadute per il loro futuro.

La Fondazione DON BOSCO NEL MONDO ha focalizzato la propria strategia di intervento per arginare queste situazioni di grave vulnerabilità agendo in sinergia con le Missioni Salesiane e finanziando progetti di:

ACCOGLIENZA E PROTEZIONE

accompagnando la realizzazione di progetti per la sicurezza di bambine/i e ragazze/i vulnerabili e a rischio di violenze, abbandono e sfruttamento

FORMAZIONE TECNICO-PROFESSIONALE

rafforzando la rete di scuole, istituti e università di qualità e di centri di formazione professionale per l'inclusione nel mondo del lavoro di ragazze/i a rischio di esclusione sociale e marginalità

EDUCAZIONE INTEGRALE

dando supporto alle attività di sensibilizzazione e di formazione su tematiche orientate al sano sviluppo fisico, morale e psicologico dei giovani e delle loro comunità di appartenenza

PASTORALE

organizzando le attività come incontri di gruppi, formazione in valore, gite, ritiri, tornei di sport, catechismo... che si fanno con le bambine e bambini, ragazze e ragazzi, giovani degli oratori e centri giovanili, scuole, opere sociali e parrocchie

GREEN

sponsorizzando e sostenendo progetti di agricoltura sostenibile e di produzione di energia da fonti rinnovabili

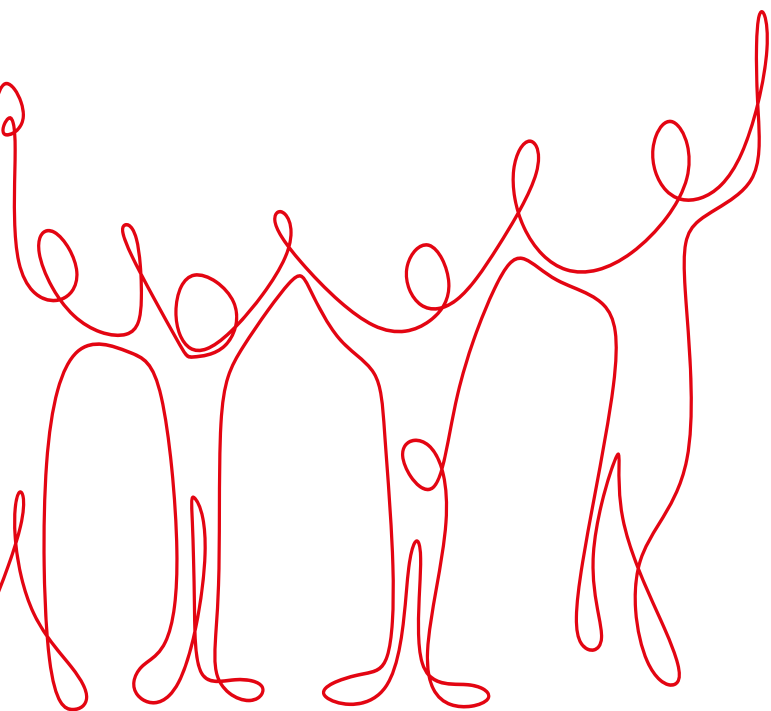





03

STRUTTURA, GOVERNO
E AMMINISTRAZIONE

3.1 Il fondatore

Fondatore di Fondazione DON BOSCO NEL MONDO è il sacerdote Mario Sala in qualità di legale rappresentante della Casa Generalizia Salesiana denominata “Direzione Generale Opere Don Bosco”, ente giu-

ridicamente riconosciuto per DPR 959/1971, iscritto al registro delle persone giuridiche al n. 510/87 presso il Tribunale di Roma.



3.2 Gli organi della Fondazione

Ai sensi dell'art. 6 dello Statuto gli organi della Fondazione, quale ente ecclesiastico civilmente riconosciuto, sono:



Il Ramo ONLUS, quale ramo interno della Fondazione, è gestito dal Consiglio di Amministrazione e dal suo Presidente, ma allo stato della transmigrazione, non

avendo ancora approvato il Regolamento ETS, non può avere un organo di controllo dedicato specifico per detto Ramo ai sensi del Codice del Terzo Settore.



Il Consiglio di Amministrazione

Il Consiglio di Amministrazione è posto al vertice della struttura organizzativa della Fondazione ed è l'organo con funzione di indirizzo e supervisione strategica, che stabilisce annualmente in via generale i programmi, le forme e le modalità di attuazione delle

finalità statutarie della Fondazione.

In quanto organismo della Congregazione Salesiana, la Fondazione ha tra i suoi amministratori sia membri designati che membri di diritto della Congregazione stessa.

L'attuale Consiglio di Amministrazione, eletto il 06/07/2021 è così composto :

NOME	CARICA	TIPO DI NOMINA	DATA PRIMA NOMINA	N. MANDATI
Alberto Rodriguez Marmol religioso	Presidente	Rappresentante del Rettor Maggiore da lui designato (membro designato)	06/07/2021	1
Jean Paul Muller religioso	Tesoriere	Economo generale Società San Francesco di Sales (membro di diritto)	06/06/2011	2
Javier Ortiz sacerdote	Segretario	Ufficio Don Bosco nel Mondo Economato Generale (membro di diritto)	10/12/2020	1
Alfred Maravilla sacerdote	Consigliere	Rappresentante del Consiglio Generale (membro designato)	10/12/2020	1
Gildasio Dos Santos sacerdote	Consigliere	Rappresentante del Bollettino Salesiano (membro designato)	10/12/2020	1

Nel 2021 il Consiglio di Amministrazione si è riunito 6 volte per discutere sul tema delle eredità e legati testamentari (accettazione donazioni sia in denaro che in immobili, conferimento mandato per eseguire perizie e valutazioni in merito alle pratiche successorie, delibere in merito all'alienazione di immobili derivanti

da eredità). Il livello di partecipazione è stato del 97%. Nel 2021 il Consiglio di Amministrazione ha conferito procura a firma disgiunta a Tullio Orlor e Sergio Giordani (sacerdoti) ad agire in nome e per conto della Fondazione DON BOSCO NEL MONDO in materia di eredità e legati testamentari. (Verbale CDA 14/09/2021).

Composizione (Art. 8 dello Statuto)



Il Consiglio di Amministrazione è composto da 6 membri e dura in carica 3 anni.

I membri sono in parte di diritto e in parte vengono designati o nominati:

» **Sono membri di diritto:**

- L'Economo Generale della Società di San Francesco Sales
- Il responsabile dell'Ufficio Don Bosco nel Mondo dell'Economato Generale

» **Vengono designati o nominati:**

- Un rappresentante del Rettor Maggiore da lui designato
- Due rappresentanti del Consiglio Generale della Società di San Francesco di Sales, designato dallo stesso Consiglio Generale
- Un rappresentante del "Bollettino Salesiano", designato dal Rettor Maggiore della Società di San Francesco di Sales.

I designati o nominati (salvo i membri di diritto) possono essere riconfermati alla scadenza del mandato.

Compiti (Art. 12 dello Statuto)

Il Consiglio di Amministrazione stabilisce annualmente in via generale i programmi, le forme e le modalità di attuazione delle finalità statutarie della Fondazione, inteso con la Direzione Generale delle Opere di Don Bosco.

Il Consiglio di Amministrazione è investito dei più ampi poteri per agire in nome e per conto della Fondazione, potrà quindi eseguire e autorizzare qualunque atto o operazione consentita alla Fondazione.

Per la gestione della Fondazione, il Consiglio di Amministrazione è autorizzato a delegare quei poteri che riterrà opportuno conferire.

Il Consiglio di Amministrazione provvede inoltre:

- » ad eleggere il Presidente della Fondazione
- » ad eleggere il Segretario Generale ed il Tesoriere
- » ad eleggere i membri del Collegio dei Revisori dei Conti
- » ad approvare il bilancio preventivo e il bilancio consuntivo
- » ad approvare l'eventuale Regolamento della Fondazione
- » a nominare un'eventuale Direttore della Fondazione
- » alla sostituzione delle cariche in caso di dimissioni anticipate

Funzionamento (Art. 9 dello Statuto)



Il Consiglio di Amministrazione è convocato dal suo Presidente almeno 2 volte l'anno.

La convocazione è fatta a mezzo di lettera raccomandata con preavviso di 10 giorni, salvo il caso di convocazione urgente da farsi tramite forma telematica purché legalmente riconosciuta almeno 48 ore prima dell'adunanza. Nei casi di particolare urgenza la convocazione può essere fatta senza il rispetto di queste formalità, purché alla riunione siano presenti tutti i membri del Consiglio di Amministrazione.

Le adunanze possono essere tenute anche per teleconferenza.

Remunerazione (Art. 7 dello Statuto)

Per le cariche della Fondazione non sono previsti compensi, ma solo eventuali rimborsi delle spese sostenute nell'esercizio della funzione.

Per coloro che sono investiti di deleghe dal Consiglio di Amministrazione, il medesimo potrà stabilire una remunerazione.



Collegio dei Revisori dei Conti

Il Collegio dei Revisori dei Conti è istituito solo come organo di controllo della Fondazione e ha il compito di vigilare sull'osservanza delle norme di legge, di quelle statutarie e del regolamento se adottato, sull'amministrazione della Fondazione, sulla regolare tenuta

della contabilità e sulla corrispondenza del bilancio generale della Fondazione alle risultanze contabili. Inoltre, esso esprime suo parere mediante relazione sul bilancio consuntivo (Art. 15 dello Statuto).

Gli attuali membri, nominati nel 2021 e in carica per 3 anni, sono:

NOME	CARICA	DATA PRIMA NOMINA	N. MANDATI
Lorenzo Ferreri	Presidente	04/01/2021	1
Sergio Giordani	Revisore	04/01/2021	1
Saimy Ezhanikattu Joseph	Revisore	04/01/2021	1



3.3 Struttura organizzativa

La Fondazione DON BOSCO NEL MONDO in relazione al Ramo ONLUS adotta un modello organizzativo di tipo funzionale, dove tra il Consiglio di Amministra-

zione e le diverse aree operative, è posizionata la figura del Presidente.

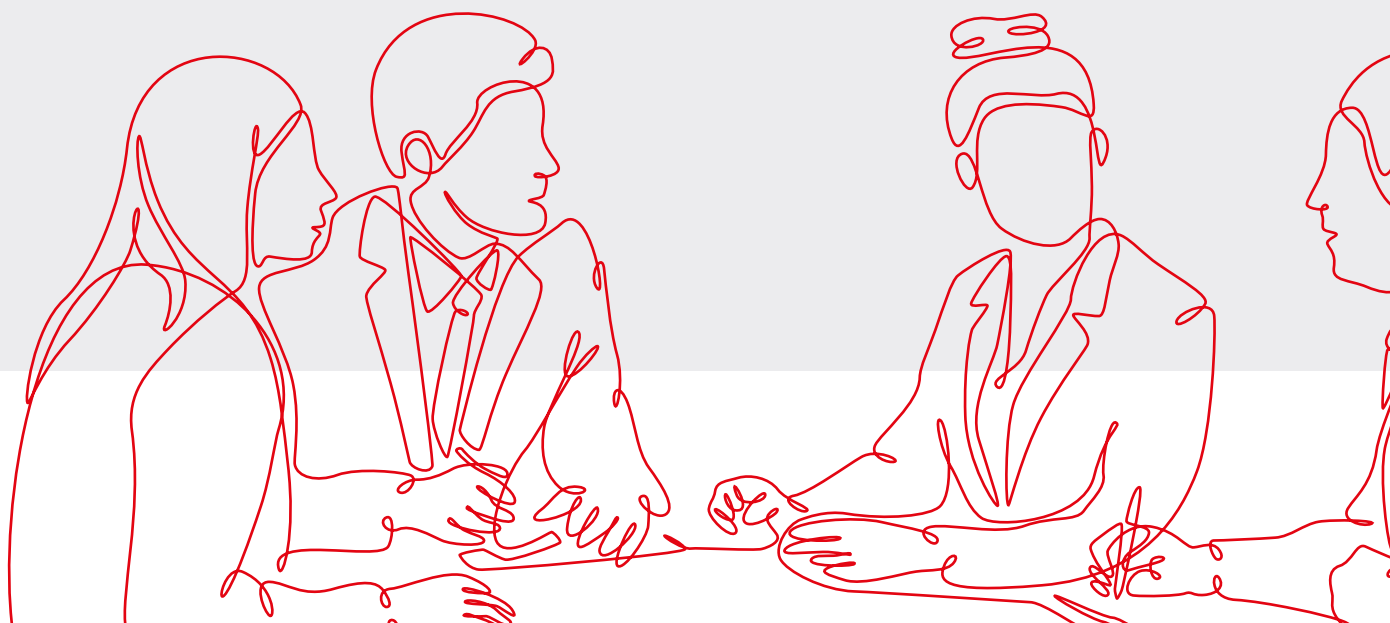

Tutti gli uffici rispondono del proprio lavoro al Presidente.

UFFICIO AMMINISTRATIVO: si occupa di contabilità, bilancio, gestione delle scadenze tributarie e fiscali. Esegue il controllo delle donazioni e del report per Missioni Salesiane, gestisce e coordina le pratiche di eredità e legati testamentari. Svolge attività di coordinamento del personale.

UFFICIO PROGETTI: si occupa della gestione delle richieste di trasferimento delle donazioni in deposito presso la Fondazione provenienti dalle opere missionarie titolari di conto e delle relative comunicazioni istituzionali con ispettori e economi ispettoriali; del controllo gestionale dei progetti finanziati attraverso un flusso di comunicazioni costante e l'invio e la raccolta dei tools come mezzi di verifica (Ricevuta di Trasferimento, Report Finale); del supporto alla capacity bulding degli economi ispettoriali e dei responsabili dei PDOs - Planning and Development Offices; della selezione e del controllo gestionale dei progetti finanziati da specifiche iniziative di comunicazione e dal fondo proveniente dal 5x1000; del rendiconto di tali progetti al Ministero del Lavoro e delle Politiche Sociali; del controllo gestionale dei progetti finanziati dai legati e dalle eredità; della comunicazione istituzionale project-oriented sul Magazine e sul Bollettino Salesiano.

DONORS/FRONT OFFICE: si occupa della registrazione dati delle donazioni per i missionari, della raccolta e aggiornamento informazioni relative ai donors, delle attività di front office, telefonico, postale cartaceo ed elettronico. Si occupa inoltre della raccolta informazioni sul database per la gestione delle pubblicazioni (Bollettino Salesiano e Magazine Fondazione DON BOSCO NEL MONDO) e di altre campagne di raccolta fondi.

COMUNICAZIONE: si occupa della gestione del sito web Fondazione DON BOSCO NEL MONDO, della redazione del magazine Fondazione DON BOSCO NEL MONDO, della programmazione di campagne raccolta fondi, del coordinamento con la redazione del Bollettino Salesiano per la presenza sulla rivista, dell'invio delle newsletter e della raccolta dei feedback.

BOLLETTINO SALESIANO: l'ufficio svolge attività di segreteria di redazione, coordina i collaboratori della rivista cartacea (redattori, disegnatori e traduttori). Inoltre, svolge attività di segreteria per la divulgazione dell'articolo del Rettor Maggiore per le edizioni del Bollettino nel mondo. Infine, gestisce il sito web della rivista, gli archivi dei contenuti redazionali e fotografici della rivista.



3.4 Stakeholder

Sono stakeholder di un'organizzazione tutti i soggetti, interni ed esterni, che a vario titolo hanno un interesse, un diritto o un'aspettativa legittima su di essa e pertanto possono influenzare o essere influenzati dalle politiche che dichiara, dalle azioni che compie e dai risultati che consegue.

È pertanto fondamentale per il successo di un'organizzazione avere ben chiari i propri stakeholder e intraprendere con essi un dialogo volto ad una maggior comprensione reciproca e all'individuazione delle scelte più opportune per il miglioramento continuo della gestione e conseguente perseguimento della mission.

L'operato di Fondazione DON BOSCO NEL MONDO è contraddistinto da un rapporto costante con una molteplicità di soggetti la cui interazione avviene in maniera costante anche se non ancora strutturata.

In particolare, gli strumenti di informazione maggiormente utilizzati sono: Il Bollettino Salesiano, il magazine, il sito, i canali social, le newsletter. D'altro canto, gli strumenti di interazione maggiormente utilizzati sono: il contatto diretto attraverso la telefonata o la videochiamata, lo scambio di mail. I momenti di scambio e confronto si hanno soprattutto durante la partecipazione ad eventi.

Di seguito è rappresentata una mappa dei principali stakeholder della Fondazione degli ultimi anni, aggregati in diverse categorie sulla base della relazione instaurata con l'ente.



CONSIGLIO GENERALE



MISSIONARI SALESIANI



BENEFICIARI INDIRETTI



DONATORI E SOSTENITORI



DIPENDENTI



COLLABORATORI DEL
BOLLETTINO SALESIANO



CONSULENTI E FORNITORI



PROCURE MISSIONARIE E ALTRE
ASSOCIAZIONI DI ISPIRAZIONE SALESIANA

Costituito dal Rettore Maggiore e dai Consiglieri di settore per Formazione, Pastorale Giovanile, Comunicazione Sociale, Economato Generale, Missioni e Consiglieri Regionali, designa i membri del Consiglio di Amministrazione della Fondazione.

Ispettorie salesiane in Italia e nel Mondo, Economo ispettoriale, Direttore e personale laico del PDO - Provincial Development Office, tutte persone che lavorano sul campo nelle missioni di tutto il mondo per contrastare la povertà minorile economica, educativa, sociale, affettiva, culturale e spirituale, garantire il rispetto dei diritti umani, favorire l'inclusione sociale dei giovani più poveri ed emarginati, favorire l'occupazione giovanile, sostenere rifugiati e giovani migranti, sostenere parrocchie, centri di formazione e scuole salesiane, promuovere la cultura della solidarietà.

Beneficiari indiretti: Sono i destinatari diretti e indiretti delle missioni salesiane, gli utenti finali. Coloro per i quali i donatori, i sostenitori e i volontari si attivano per garantire un futuro migliore. Sono minori, giovani, donne, migranti, rifugiati.

Persone fisiche, aziende, Enti e Istituzioni pubbliche che erogano fondi per la realizzazione delle opere missionarie.

Persone che, con impegno, professionalità e dedizione, mettono a disposizione dell'organizzazione il proprio tempo e le proprie competenze per il raggiungimento degli obiettivi della Fondazione.

Direttore, autori, grafici e ogni altra persona che mette a disposizione la propria professionalità per realizzare ed inviare a tutti coloro che ne fanno richiesta (donatori e non) il Bollettino Salesiano.

Singoli professionisti, studi e società che con la loro professionalità forniscono consulenze, beni e servizi.

Le procure missionarie sono incaricate di sostenere le opere missionarie salesiane sparse nel mondo finanziandole, aiutandole a crescere, valorizzando e facendo conoscere le attività e i progetti in favore delle persone più svantaggiate. Il collegamento della Fondazione con esse e altre associazioni salesiane riguarda principalmente la gestione dei progetti e attività di co-finanziamento.





04

PERSONE

Il Ramo ONLUS della Fondazione DON BOSCO NEL MONDO svolge la propria attività esclusivamente con il lavoro del personale dipendente.

Nell'esercizio di riferimento non ci sono stati né volontari né ragazzi del servizio civile.



6

DIPENDENTI



7.341

ORE DI LAVORO



0

VOLONTARI



A safe environment for the children's growth

Salesians in support of the rights of the children
in Burundi - Rwanda - Uganda



4.1 Personale dipendente

A fine 2021 la Fondazione DON BOSCO NEL MONDO conta nel proprio organico 6 persone, tutte con contratto di lavoro a tempo indeterminato, di cui 1 part-time. Non ci sono stati casi di personale distaccato in altro ente.

Il personale è interamente femminile (100%) e con un'età media di 45 anni. Il 17% è laureato. Non ci sono né dirigenti né quadri, sono tutti impiegati.

Nel corso dell'anno non ci sono state né nuove entrate, né uscite, né modifiche contrattuali.



TIPOLOGIA DI CONTRATTO

Consistenza personale dipendente¹

TIPOLOGIA DI CONTRATTO	2020		2021	
	N.	%	N.	%
A tempo indeterminato	6	100%	6	100%
A tempo determinato	0	0%	0	0%
Full time	5	83%	5	83%
Part time	1	17%	1	17%
Totale	6	100%	6	100%

¹Ai 31/12/2021



FASCIA DI ETÀ

Personale dipendente per età

FASCIA DI ETÀ	2020		2021	
	N.	%	N.	%
Da 30 a 40 anni	2	33%	2	33%
Da 41 a 50 anni	3	50%	3	50%
Da 51 a 60 anni	1	17%	1	17%
Totale	6	100%	6	100%
Età media	44 anni		45 anni	

Personale dipendente per funzione



FUNZIONE

FUNZIONE	2020		2021	
	N.	%	N.	%
Back office/Donors	2		2	
Segreteria e Bollettino Salesiano	1		1	
Comunicazione	1		1	
Progetti	1		1	
Amministrazione	1		1	
Totale	6		6	

Personale dipendente per anzianità di servizio



FASCIA DI ANZIANITÀ PER ASSUNZIONE

FASCIA DI ANZIANITÀ DI ASSUNZIONE	2020		2021	
	N.	%	N.	%
Meno di 10 anni	0	0%	0	0%
Da 11 a 15 anni	4	67%	4	67%
Da 16 a 20 anni	2	33%	2	33%
Totale	6	100%	6	100%
Anzianità media di lavoro	14 anni		15 anni	

4.2 Formazione e valorizzazione

Per il Ramo ONLUS della Fondazione l'attività formativa delle risorse umane è fondamentale per la crescita professionale e individuale delle persone e dell'intera organizzazione.

Purtroppo nel 2021, come nel 2020, tale attività è stata sospesa a causa delle restrizioni dovute alla pandemia. Alcuni lavoratori hanno seguito dei corsi di formazione online in maniera autonoma e non strutturata.

Smart working e work life balance

Per supportare il bilanciamento tra vita lavorativa e vita personale nel 2021 è proseguita la misura dello smart working, garantendo per tutti almeno due giorni a settimana. Da sempre concediamo una flessibilità oraria in entrata e in uscita, venendo incontro ad esigenze particolari dei dipendenti o del ruolo che essi svolgono.

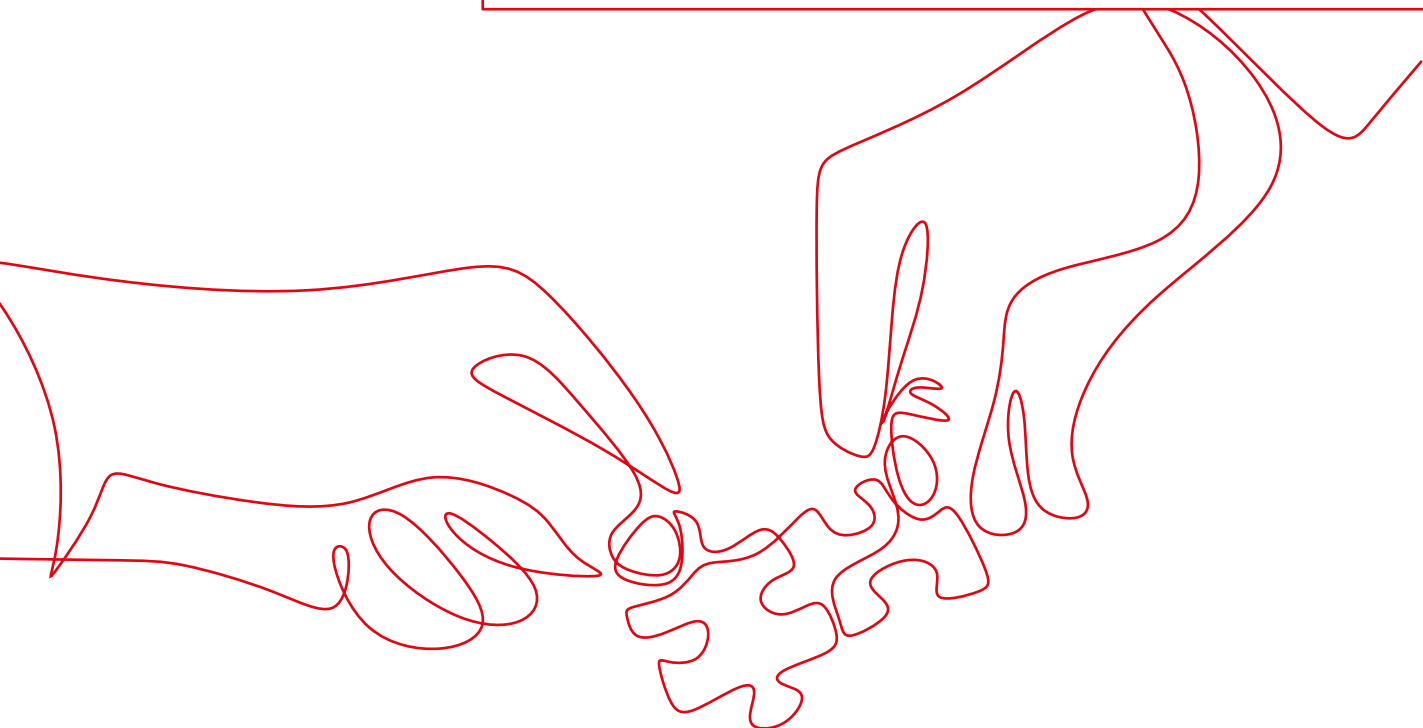

4.3 Contratto, compensi e retribuzione

Il Ramo ONLUS della Fondazione DON BOSCO NEL MONDO applica ai propri lavoratori dipendenti, il Contratto Collettivo Nazionale AGIDAE-Socioassistenziale, stipulato ai sensi dell'articolo 51 del D.lgs. 15 giugno 2015, n. 81.

Il contratto prevede in particolare una copertura assicurativa che permette di usufruire di una serie di pre-

stazioni medico/sanitarie da parte dei dipendenti e dei loro figli fiscalmente a carico che non abbiano compiuto 21 anni.

Il rapporto tra retribuzione annua lorda massima e minima del personale dipendente della Fondazione è pari a 0,59, a fronte di un valore massimo di 8 previsto dal Codice del Terzo settore.

4.4 Professionisti esterni

Per gestire al meglio l'organizzazione del Ramo ONLUS della Fondazione e raggiungere gli scopi istituzionali, molto importanti sono le relazioni che nel tempo la Fondazione ha sviluppato con collaboratori e profes-

sionisti esterni. Si fa riferimento a persone fisiche o studi professionali che collaborano apportando la propria competenza professionale in vari ambiti: legale, fiscale, diritto del lavoro, privacy e sicurezza.

QUALIFICA	TIPOLOGIA DI CONSULENZA	STORICITÀ DEL RAPPORTO
Studio associato	Consulenza fiscale e tributaria Conoscenza approfondita delle realtà ecclesiastiche	Presente dalla costituzione della Fondazione
Associazione tra professionisti	Consulenza del lavoro Conoscenza specifica del contratto AGIDAE applicato alla Fondazione	Presente dalla costituzione della Fondazione
Avvocato	Consulenza legale Conoscenza delle diverse realtà salesiane	Legale di riferimento da oltre 15 anni per la Fondazione
Avvocato	DPO - Data Protection Officer Consulente per l'applicazione della normativa 2016/679 relativa alla protezione dei dati - privacy	Legale di altre realtà salesiane che ha seguito la Fondazione per l'adeguamento alla normativa 649/16 in materia di protezione dati
Ingegnere	RSPP - Responsabile del Servizio Salute e Prevenzione Consulente responsabile della salute e sicurezza sul lavoro, vigila sull'applicazione del D.Lgs. 81/2008	Consulente di altre realtà salesiane. Segue la Fondazione dall'anno 2017

Inoltre, per la redazione e pubblicazione del Bollettino Salesiano la Fondazione si avvale della collaborazione di figure professionali che operano nell'ambito della

comunicazione quali: giornalisti, traduttori, fumettisti e web designer.

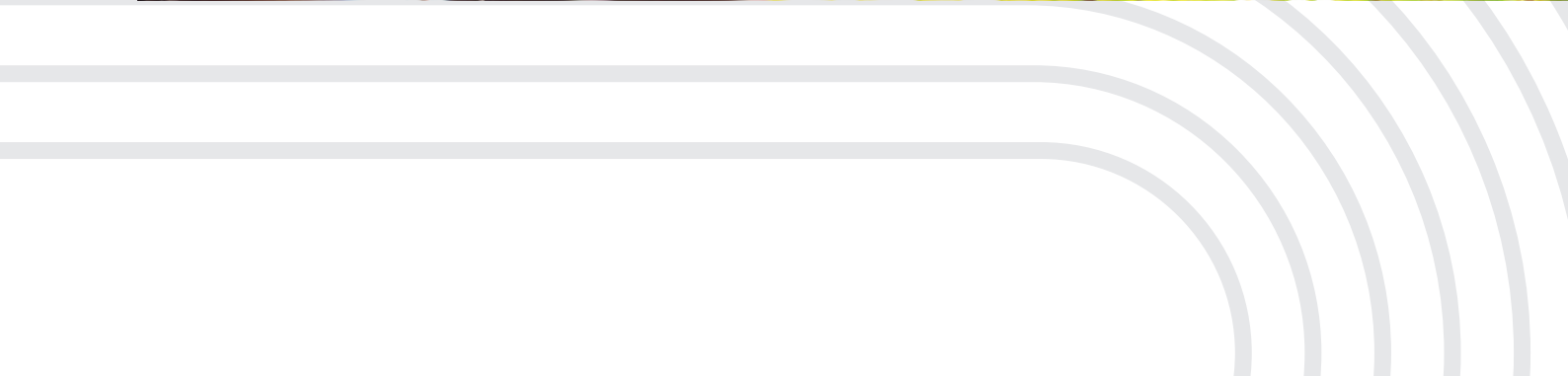



05

OBIETTIVI E ATTIVITÀ

5.1 Sostegno alle missioni



Rendendo servizio ai missionari salesiani ovunque presenti, **la Fondazione DON BOSCO NEL MONDO custodisce e dà voce** al loro donarsi per chi viene reso povero e fragile da ingiustizie e sfruttamento, per chi vede ogni giorno lesi i suoi diritti fondamentali.

Il ruolo dell'Ufficio Progetti

Le donazioni presso la Fondazione DON BOSCO NEL MONDO devono essere rilasciate ai beneficiari diretti che sono: Ispettorie, Delegazioni, Visitatorie salesiane, singole opere in missione e in alcuni casi singoli missionari, all'interno di un quadro di riferimento progettuale i cui termini sono le attività, i risultati, l'obiettivo o gli obiettivi specifici, e l'obiettivo generale. Nello stesso quadro di riferimento progettuale devono rientrare le erogazioni dei fondi provenienti dal 5x1000 dell'imposta sui redditi, e dai lasciti o dalle eredità.

countability sia in caso di donazioni solidali destinate alle missioni salesiane nel mondo sia che si tratti di fondi provenienti dall'imposta sui redditi di chi sceglie di sostenerci con il 5x1000 e da una volontà testamentaria.

Tanto per i progetti di sviluppo quanto per gli interventi in emergenza, ci assicuriamo di seguire con cura le donazioni e i fondi istituzionali che destiniamo sul campo, perché ogni stakeholder abbia tutelato il suo interesse, in termini di benefici duraturi.

Il criterio che si deve rispettare è quello dell'ac-

La volontà dei sostenitori delle missioni nei 134 pa-



esi di presenza salesiana è il pilastro su cui poggia la nostra azione solidale per la tutela e la promozione dei diritti delle bambine, dei bambini, delle ragazze e dei ragazzi le cui condizioni di vita li pongono in una situazione di vulnerabilità e di esclusione.

Il dono è un gesto di cuore, ma anche una scelta ponderata che coinvolge le ispirazioni e le motivazioni più personali. Con le nostre attività e i nostri progetti garantiamo la creazione e il consolidamento di questo legame solidale tra chi decide di donare parte delle proprie risorse ai giovani in situazione di disagio, i missionari salesiani che esprimono il loro carisma scegliendo di vivere tutta la vita e per sempre al loro fianco e le intere comunità locali dentro cui questi

giovani diventano agenti di cambiamento.

Ispirati dal Sistema Preventivo di Don Bosco, ci impegniamo affinché le opere salesiane nel mondo siano nelle migliori condizioni possibili per accogliere, educare, istruire e formare i giovani sia perché questo è il carisma salesiano sia perché ci siano strutture e servizi solidi e di qualità.

Al fine di garantire questo legame, la Fondazione DON BOSCO NEL MONDO ha definito i suoi obiettivi nella direzione del medio e lungo termine, seguendo la catena delle relazioni dei progetti presso le missioni salesiane.

La catena di relazioni dei progetti missionari



Il dono è un gesto di cuore, ma anche una scelta ponderata che coinvolge le ispirazioni e le motivazioni più personali.

Risultati dell'organizzazione

Lo scenario globale del 2020 e del 2021 è stato caratterizzato dalla pandemia causata dal virus Covid-19. L'impatto maggiore della crisi sanitaria si è abbattuto sulle popolazioni prive di istituzioni forti e di risorse. La Fondazione DON BOSCO NEL MONDO ha fatto fronte alla crisi globale, continuando a raccogliere ogni bisogno presentato dalle missioni salesiane, duramente messe alla prova dalla drastica riduzione di accesso ai beni e ai servizi essenziali quali cibo, istruzione e cure mediche.

Nel 2021 abbiamo contribuito alla realizzazione di 70 progetti (di cui 64 di solidarietà internazionale e

6 di formazione istituzionale finanziati dalla Fondazione per i giovani salesiani) in 32 paesi e in tutte e 7 le Regioni salesiane: Africa-Madagascar, America Cono Sud, Asia Est-Oceania, Asia Sud, Europa Centro-Nord, Interamerica e Mediterranea.

Della nostra solidarietà hanno beneficiato, in maniera diretta e indiretta, più di 60.000 persone tra bambine, bambini, ragazze, ragazzi di età compresa tra i 3 e i 22 anni, con le loro famiglie e le intere comunità locali di appartenenza, per le quali non c'è altra rete educativa, formativa e sociale e altra presenza pastorale se non la missione salesiana.



PROGETTI ATTIVI 2021



32
PAESI



64 + **6**
PROGETTI
solidarietà

6
PROGETTI
formazione

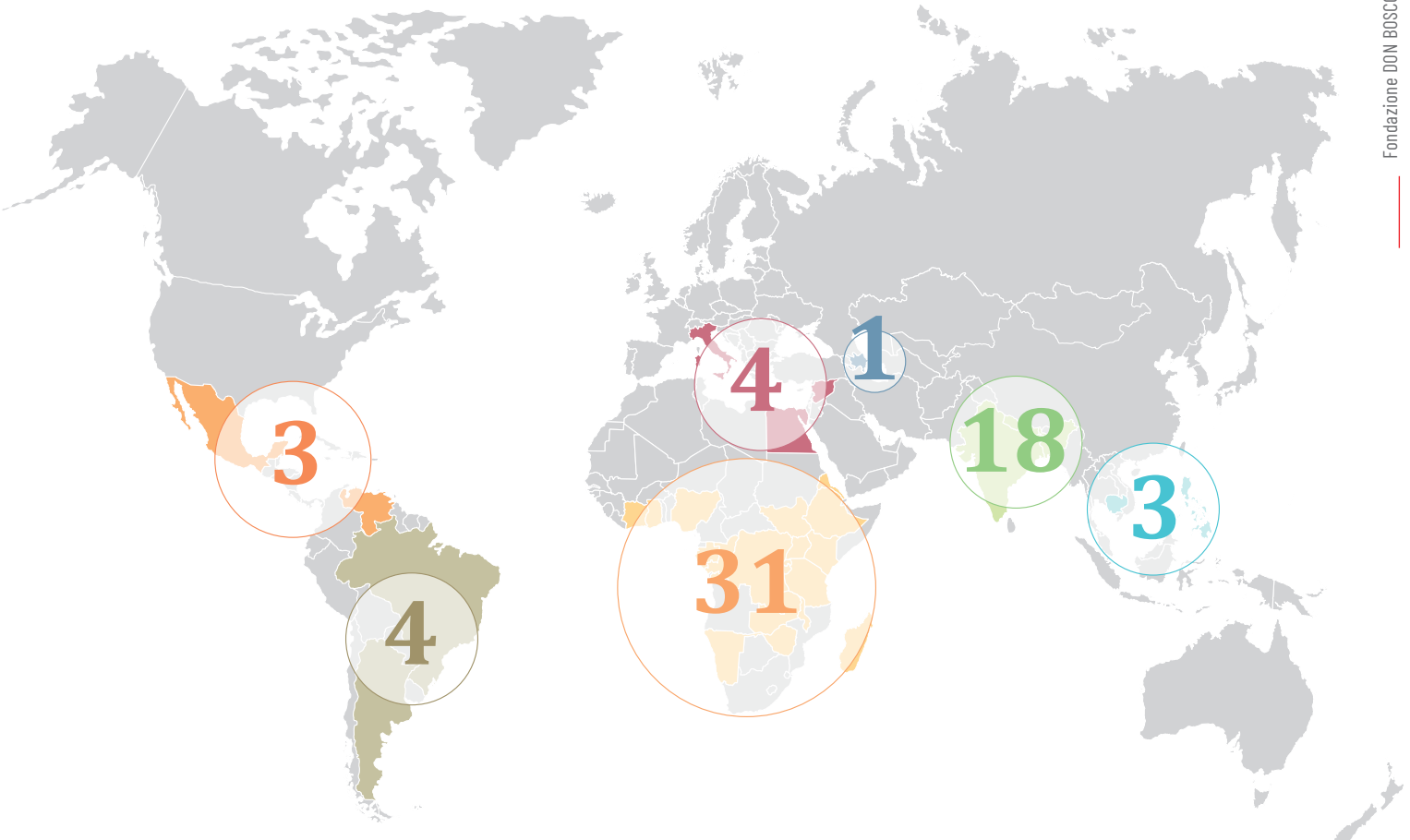

Africa - Madagascar

19 n. paesi 31 n. progetti

Asia Sud

3 n. paesi 18 n. progetti

Mediterranea

3 n. paesi 4 n. progetti

America - Cono Sud

2 n. paesi 4 n. progetti

Europa Centro - Nord

1 n. paesi 1 n. progetti

Asia Est - Oceania

2 n. paesi 3 n. progetti

Interamerica

2 n. paesi 3 n. progetti

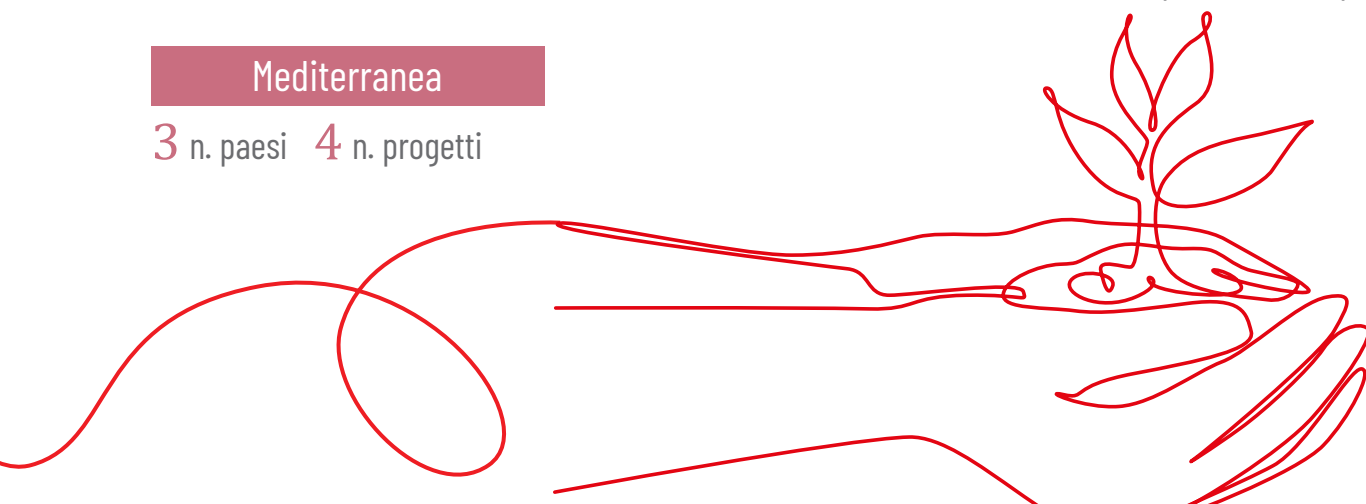

Le aree d'intervento in cui abbiamo contribuito a generare impatto con il nostro sostegno e con la solidarietà dei nostri sostenitori sono:



L'ACCOGLIENZA in centri diurni, semi-residenziali e residenziali di ragazze e ragazzi soli e abbandonati, e di giovani madri in situazione di disagio private di reti familiari e sociali. L'accoglienza ai migranti e ai rifugiati in alcuni paesi in particolare, colpiti da crisi sociale ed economica e da conflitto.



LA PROTEZIONE DEI MINORI VULNERABILI e a rischio, esposti alle peggiori forme di violenza, di sfruttamento e di violazione dei diritti fondamentali.



IL SOSTEGNO A DISTANZA (SAD) a bambine e bambini, ragazze e ragazzi e loro famiglie, le cui condizioni di vita non permettono loro la soddisfazione dei bisogni primari quali alimentazione, istruzione e salute.



L'ISTRUZIONE, formale nelle scuole inserite nel sistema educativo ufficiale, e informale in situazioni di emergenza sanitaria, di crisi sociale ed economica e di conflitto, e in presenza di un processo di recupero dei bambini e dei ragazzi che hanno abbandonato la scuola o/e che vivono nelle strade.



LA FORMAZIONE TECNICO-PROFESSIONALE all'interno di istituti tecnico-professionali e centri di formazione e di orientamento al lavoro per i quali sono necessarie e fondamentali attrezzature di laboratorio adeguate e sempre più nuove per impartire un'istruzione di qualità.



L'EDUCAZIONE INTEGRALE nei centri giovanili, negli oratori e "in uscita" presso i territori più periferici delle grandi città, nei periodi di frequenza scolastica, ma anche durante l'estate con iniziative di animazione e di formazione.



LA RISPOSTA ALLE EMERGENZE nei paesi colpiti da calamità naturali, crisi socio-economiche e conflitti.



IL POTENZIAMENTO DELLA PRESENZA ISTITUZIONALE con la costruzione di nuove opere e con il consolidamento di quelle esistenti con spazi e laboratori rinnovati e adeguati alle esigenze di accoglienza di nuovi iscritti.



LA PASTORALE comprende le attività come incontri di gruppi, formazione in valore, gite, ritiri, tornei di sport, catechismo... che si fanno con bambine e bambini, ragazze e ragazzi, giovani degli oratori e centri giovanili, scuole, opere sociali e parrocchie.

Africa - Madagascar

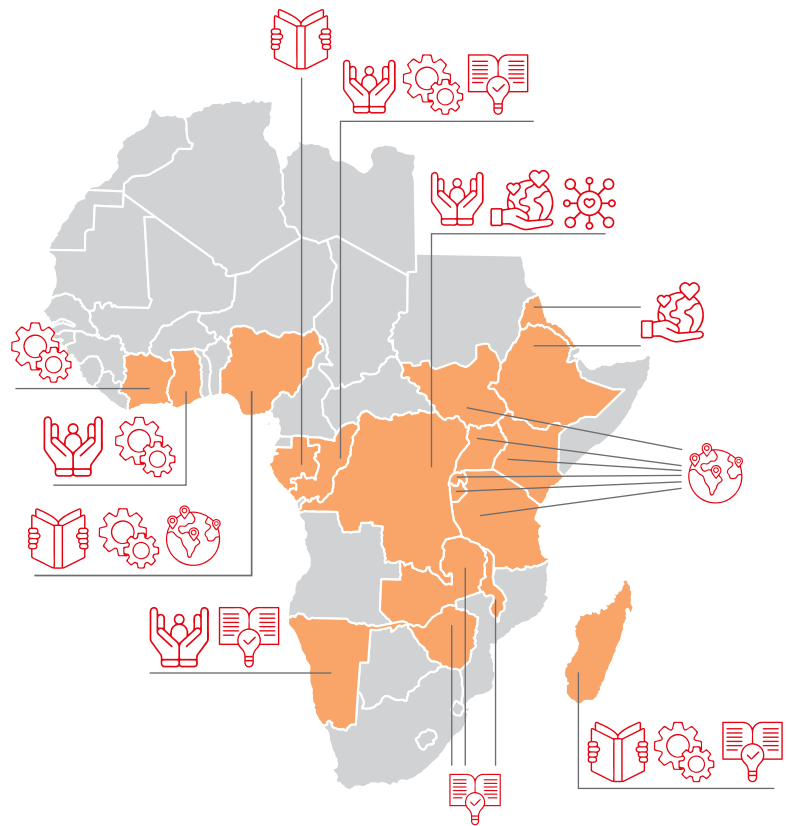

America - Cono Sud

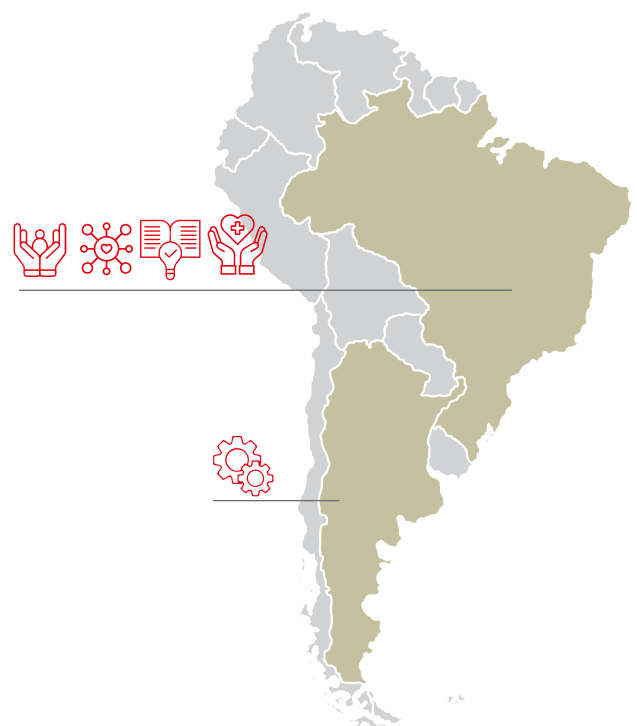

Asia Est - Oceania

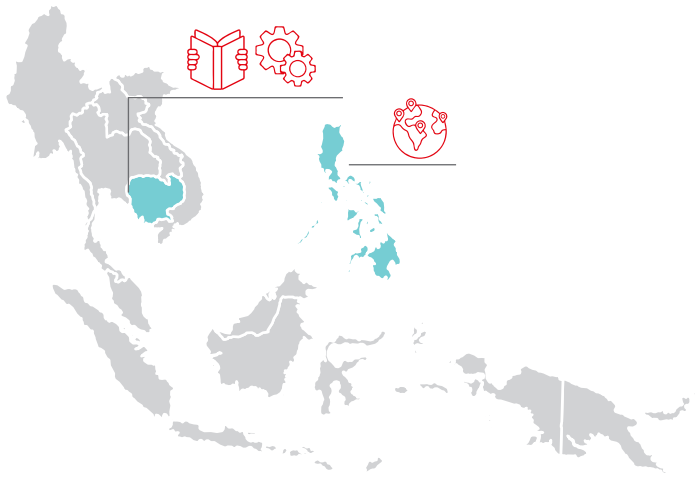

Asia Sud

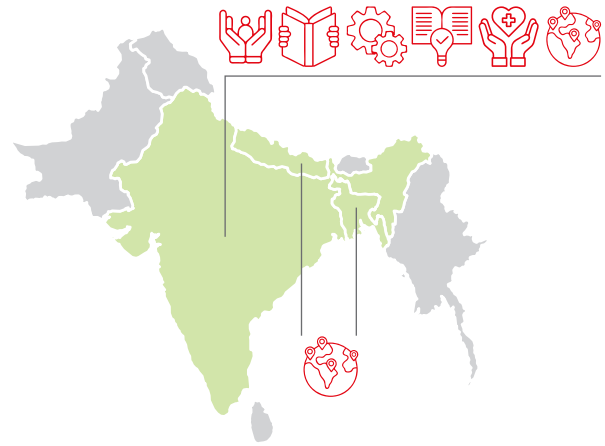

Mediterranea

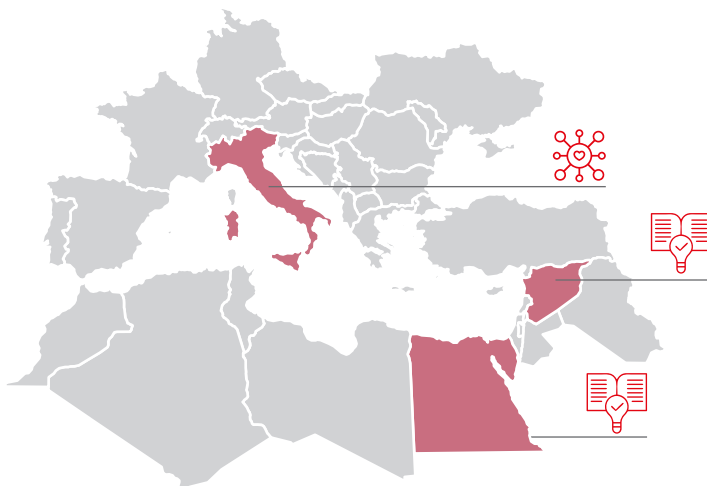

Europa Centro - Nord

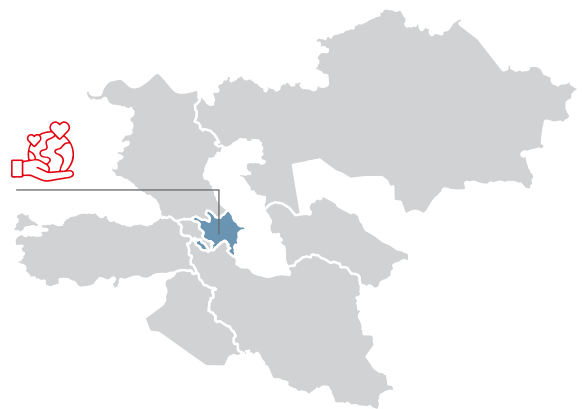

Interamerica



*La Fondazione DON BOSCO
NEL MONDO ha fatto
fronte alla crisi globale,
continuando a raccogliere
ogni bisogno presentato dalle
missioni salesiane*



OBIETTIVO

Capacity Building dei beneficiari diretti

Presso la Fondazione DON BOSCO NEL MONDO vengono fatti confluire dai donatori e dai sostenitori i fondi della loro solidarietà.

Ne sono beneficiarie Ispettorie, Visitatorie, Delegazioni, Opere e Missioni nel mondo, titolari di un fondo dedicato di cui sono responsabili, nelle figure degli Ispettori, dei Vice-Ispettori e dei Delegati insieme ai loro Economi. Presso le Ispettorie, le Visitatorie e le Delegazioni deve essere istituito un ufficio di pianificazione e di sviluppo con il compito di affiancare i consigli Ispettoriali nella gestione tecnica dei progetti. È responsabilità del PDO - Planning and Development Office presentare i progetti alle varie organizzazioni salesiane per la

solidarietà internazionale, monitorarli e rendicontarli secondo attività e risorse, risultati attesi e obiettivi definiti.

Obiettivo dell'Ufficio progetti della Fondazione DON BOSCO NEL MONDO è far acquisire ai missionari e ai referenti dei PDOs - Planning and Development Offices consapevolezza, conoscenza, competenza e strumenti per formulare e realizzare progetti che contribuiscono al miglioramento delle condizioni di vita dei giovani in condizioni di disagio e di povertà materiale, educativa e spirituale, nel quadro di riferimento del PCM - Project Cycle Management.

ATTIVITÀ

Avviene che i beneficiari del fondo non abbiano esperienza di progettazione, che non dispongano del PDO; dunque, dell'ufficio predisposto alla pianificazione e allo sviluppo e che, se ne dispongono, si tratti di un ufficio giovane che richiede consolidamento.

La Fondazione, relazionandosi con gli Economi ispettoriali e con i direttori dei PDOs, **fornisce supporto tecnico e formazione per la formulazione del progetto**, la presentazione delle richieste di fondi per progetti specifici, anche quando si tratta del mantenimento delle opere e delle missioni, nel rispetto di una linea descrittiva progettuale. Viene fornito supporto, inoltre, per il monitoraggio e la rendicontazione dei fondi. Focal point di questo processo è l'Ufficio progetti.

La Fondazione DON BOSCO NEL MONDO, per attivare o consolidare la capacity building dei referenti sul campo, si è dotata di un database di classificazione e di tracciabilità delle richieste di fondi per progetti, di linee guida sul processo di richiesta, monitoraggio e rendicontazione dei fondi e di tre tools quanto più



conformi possibile a quelli degli altri enti salesiani per le missioni nel mondo, da fornire loro attraverso un sistema di comunicazione sia automatico, generato dal database, sia one-to-one.

I tre tools sono:

- » **Scheda Progetto:** per la richiesta di fondi dalle donazioni utili per la raccolta delle informazioni di progetto e di contatto;
- » **Ricevuta di Trasferimento:** per la conferma di aver ricevuto i fondi da quel momento disponibili per la realizzazione del progetto;
- » **Report finale:** per la reportistica finale narrativa, tecnica e finanziaria, che fornisce regolarmente per formare i beneficiari sul campo sul sistema di gestione delle richieste di fondi per progetti specifici.

L'Ufficio progetti, una volta ricevuta la richiesta di trasferimento sul campo delle donazioni, da parte dei titolari di conto, con l'utilizzo degli strumenti predisposti:

- » verifica che i tools contengano le informazioni complete di contatto e di progetto;
- » verifica che i richiedenti abbiano effettuato l'accesso all'area riservata del sito web che raccoglie i report

- » predisposti perché i titolari di conto possano consultare in maniera autonoma la disponibilità di fondi;
- » valuta che il progetto sia inserito nel POI – Piano Operativo Ispettoriale e che, dunque, non esuli dalla pianificazione del Consiglio ispettoriale;
- » sottopone il progetto al Presidente per l'approvazione del finanziamento che predispone presso l'Ufficio amministrativo;
- » monitora il trasferimento dei fondi e il loro utilizzo affinché sia reso disponibile per le attività presentate;
- » rende disponibile le informazioni del progetto per eventuali verifiche e controlli da parte dell'audit interna e da parte degli organi governativi competenti.

Nell'utilizzo dei fondi è fondamentale che si rispettino processi snelli, ma pertinenti alle richieste normative, nel rispetto delle volontà di donatori e sostenitori. La Fondazione DON BOSCO NEL MONDO, per realizzare questo obiettivo partecipa, inoltre, due volte l'anno alla formazione dei nuovi Economi ispettoriali, organizzata dalla Direzione Generale Opere Don Bosco, nella figura del Tesoriere, anche Economo Generale dei Salesiani di Don Bosco.

Nell'utilizzo dei fondi è fondamentale che si rispettino processi snelli, ma pertinenti alle richieste normative, nel rispetto delle volontà di donatori e sostenitori.

► RISULTATI

Esclusi i 6 progetti di formazione istituzionale per cui non è richiesto il rispetto delle Linee guida e l'utilizzo dei tools, **64 sono stati nel 2021 i progetti presentati nel rispetto del quadro di riferimento di attività**, risultati e obiettivi, e finanziati in seguito al puntuale affiancamento tramite meeting online di formazione sulle Linee guida e l'utilizzo dei tools, e-mail informative riguardo al processo da seguire con Economi ispettoriali e referenti dei PDOs e due interventi della Fondazione nella figura del Tesoriere, anche Economo Generale dei Salesiani di Don Bosco, nei due corsi

per i nuovi Economi ispettoriali.

Tutte le 90 Ispettorie, le Visitatorie e le Delegazioni beneficiarie delle 64 richieste di sostegno dalle donazioni per loro disponibili presso la Fondazione DON BOSCO NEL MONDO hanno acquisito consapevolezza sulla necessità di richiedere i fondi tramite progetti e hanno progetti specifici nel rispetto delle Linee guida e utilizzando i formulari predisposti per questo fine. Ogni beneficiario ha, inoltre, usufruito del supporto tecnico necessario attraverso il sistema di comunicazione e di interazione sviluppato.



OBIETTIVO

Supporto al Sostegno a Distanza (SaD)

Nel sostegno ai missionari salesiani rientra quello allo sviluppo dei programmi di Sostegno a Distanza (SaD). I destinatari dei programmi di SaD sono bambine, bambini, ragazze e ragazzi privi di reti familiari e sociali, sono minori che hanno perso uno o entrambi i genitori, spesso sono abbandonati o provengono da famiglie disgregate, povere, talvolta violente. Attraverso il sostegno a questi programmi i donatori mettono i minori vulnerabili nella condizione di vivere e crescere in modo dignitoso attraverso interventi mirati negli ambiti della sicurezza alimentare, dell'istruzione, della

formazione e della salute psico-fisica. Il missionario salesiano referente del SaD conosce il contesto del Paese in cui opera e la realtà socio-economica dei territori in cui vivono i destinatari di questo tipo di aiuto, dunque sviluppa il programma in maniera autonoma così come autonomamente individua i beneficiari, promuove il programma presso i sostenitori, invita a destinare il contributo alla Fondazione DON BOSCO NEL MONDO e crea i contenuti (schede bambina/o e lettere) da inviare ai sostenitori.

ATTIVITÀ

Le attività della Fondazione DON BOSCO NEL MONDO consistono nel **raccogliere le donazioni dei sostenitori, garantire che queste siano veicolate in maniera esclusiva sul SaD** secondo i nominativi delle bambine e dei bambini riportati nella donazione, nell'invio del ringraziamento ai sostenitori della loro donazione e rendere disponibili ai missionari di riferimento, tramite attività sia in back office sia in front office, tutte le informazioni necessarie allo sviluppo

del programma, al ringraziamento e all'aggiornamento costante dei sostenitori riguardo a ogni bambina o bambino. A loro volta, i sostenitori usufruiscono del tramite del front e back office della Fondazione per sollecitare tale aggiornamento o per chiedere informazioni da raccogliere dalle missioni per attivare un SaD, laddove presente un missionario di riferimento che se ne occupa in maniera già strutturata e consolidata.

RISULTATI

Nel 2021 la Fondazione ha prestato servizio a **4 Ispettorie salesiane nella realizzazione di 6 programmi di Sostegno a Distanza in Etiopia, Eritrea, Repubblica Democratica del Congo e Azerbaigian**. Tutti e 6 i programmi sono stati rendicontati entro la fine dell'anno con il formulario Report Finale e la lista dei beneficia-

ri come mezzo di verifica. I missionari salesiani attraverso il SaD realizzato grazie alle donazioni regolari dei sostenitori hanno **fornito materiale scolastico, pasti regolari, vestiario e cure mediche a circa 2.300 bambine e bambini beneficiari diretti**.

Attraverso il sostegno a questi programmi i donatori mettono i minori vulnerabili nella condizione di vivere e crescere in modo dignitoso



OBIETTIVO

Selezione delle opere progettuali da sostenere

Moltissime sono le opere salesiane realizzate nel mondo, segno di una pastorale integrale, completa e multilivello. Le **opere che i missionari realizzano e gestiscono** sono: centri di accoglienza, diurni e residenziali, scuole d'infanzia, primarie e secondarie, istituti tecnico-professionali, università, istituti di formazione dei giovani salesiani futuri missionari, oratori, centri giovanili e parrocchie. Nelle opere includiamo anche ogni iniziativa finalizzata alla realizzazione della pastorale in uscita, come punti di accoglienza per ragazze e ragazzi a rischio nei quartieri più periferici delle metropoli, centri

con mense, servizi per l'igiene e la salute, aree educative e ricreative per i migranti nei territori di confine e alloggi, servizi igienico-sanitari e scuole nei campi profughi.

Obiettivo della Fondazione DON BOSCO NEL MONDO è quello di **selezionare e valutare le proposte progettuali salesiane di qualità e più rispondenti ai bisogni reali di chi le vive e le frequenta, da finanziare con i fondi istituzionali non destinati a progetti specifici.**

ATTIVITÀ

La Fondazione DON BOSCO NEL MONDO nelle figure del Presidente e del Tesoriere, per raggiungere l'obiettivo di sostenere opere di qualità, effettua una **raccolta e una valutazione di proposte progettuali presentate loro durante le visite istituzionali** sul campo e/o presentate alla Solidarietà del Rettor

Maggiore, e le rende disponibili per i finanziamenti attraverso i fondi istituzionali. Lo stesso criterio di valutazione della qualità delle opere da sostenere in termini di sostenibilità e beneficio per i giovani in difficoltà, viene adottato e promosso nel finanziamento dei progetti dalle donazioni.

RISULTATI

Dalle visite sul campo del Tesoriere della Fondazione DON BOSCO NEL MONDO e dalle proposte a lui giunte dalle missioni salesiane, nel 2021 **la Fondazione ha finanziato 3 progetti in 2 Paesi: Brasile e Messico.** I 3 progetti sono stati finanziati attraverso i fondi istituzionali del 5x1000, in seguito a una valutazione della loro qualità in termini di risposta ai bisogni sul campo e, dunque, di rilevanza e sostenibilità.

Inoltre, sempre nel 2021 il Rettor Maggiore e il suo Consiglio Generale hanno assegnato alla Fondazio-

ne DON BOSCO NEL MONDO **2 progetti in 5 Paesi: Uganda e Zambia, Zimbabwe, Malawi e Namibia.** Si tratta di progetti raccolti dal Consiglio Generale dei Salesiani di Don Bosco tra le application presentate da Ispettorie, Visitatorie e Delegazioni direttamente al processo chiamato Distribuzione del Rettor Maggiore attraverso cui egli, insieme ai suoi consiglieri, risponde alle esigenze dei confratelli nel mondo, allocando la solidarietà a lui destinata come successore di Don Bosco.



OBIETTIVO

Dar risposta alle emergenze

Il 2021 è stato caratterizzato, come l'anno precedente, dal diffondersi di situazioni di emergenza in ogni parte del mondo. Si tratta di emergenze che diventano strutturali soprattutto dove le istituzioni sono fragili, dove i servizi non sono né di qualità né accessibili per tutte e tutti.

Dilagano le povertà, si inaspriscono i conflitti, mentre cresce il bisogno di un'azione sussidiaria delle organizzazioni sui territori e oltre i confini dei singoli paesi in risposta alle popolazioni colpite.

L'emergenza sanitaria data dalla diffusione del virus Covid-19, soprattutto, ha cambiato lo scenario

internazionale per quanto riguarda sia le necessità più urgenti sia la risposta da parte delle varie organizzazioni attive nei territori e oltre i confini dei singoli paesi.

Siamo consapevoli che **gli interventi della Fondazione DON BOSCO NEL MONDO mirano alla realizzazione del Sistema Preventivo di Don Bosco per lo sviluppo integrale delle persone**, soprattutto dei giovani, tuttavia abbiamo lavorato in questi due ultimi anni **per una risposta immediata alle richieste di sostegno per la riduzione dell'impatto della pandemia sulle popolazioni più bisognose**.

Abbiamo lavorato in questi due anni per una risposta immediata alle richieste di sostegno.



ATTIVITÀ E RISULTATI

In questo senso, la nostra attività di supporto al Sostegno a Distanza che alcuni missionari salesiani gestiscono raccogliendo i fondi dei sostenitori presso la Fondazione DON BOSCO NEL MONDO, ha permesso a migliaia di bambine e di bambini e alle loro famiglie, in particolare nel 2021 in **Brasile, India, Etiopia, Eritrea, Repubblica Democratica del Congo e Azerbaïjan**, di mantenere l'accesso, sebbene ridotto, al cibo, al vestiario e alle cure mediche.

Nel 2021 abbiamo destinato i fondi istituzionali provenienti dal 5x1000 dell'imposta sui redditi a due **progetti di emergenza, sanitaria in Brasile**, fino a marzo del 2021 il secondo paese in termini di decessi a causa del Covid-19 e **sociale ed economica in Messico**, paese di migrazione della popolazione messicana e centroamericana verso gli Stati Uniti, ma anche, tra le altre, della popolazione venezuelana che da dieci anni attraversa la maggiore crisi politica, so-

ciale ed economica del Sud America.

Inoltre, il Rettor Maggiore e il suo Consiglio Generale hanno affidato alla Fondazione DON BOSCO NEL MONDO, attraverso il processo di distribuzione della solidarietà rivolta al successore di Don Bosco, **l'aiuto alle scuole del Vicariato Apostolico di Puerto Ayacucho, alle porte della foresta amazzonica venezuelana, in cui operano i salesiani tra le comunità indigene, per la sicurezza alimentare di 2.000 studenti, delle loro famiglie e degli insegnanti colpiti dall'emergenza sanitaria e dalla crisi socio-economica**.

Per **i migranti, i profughi e i rifugiati**, abbiamo dato supporto alle iniziative di accoglienza e di educazione alla pace in **Siria**, paese in guerra da undici anni, in **Libano**, destinazione principale dei profughi e dei rifugiati siriani e iracheni, e in **Egitto**, paese con oltre due milioni di profughi e rifugiati sudanesi.



OBIETTIVO

Accountability presso i donatori

Rendere conto in maniera trasparente a tutti i donatori da cui provengono i fondi, di come sono state impiegate le risorse ricevute e quali risultati

sono stati raggiunti, attraverso un **processo strutturato di accountability**.



ATTIVITÀ

Garantire il processo di accountability richiede un complesso lavoro di verifica gestionale, ma anche di cambiamento culturale rispetto all'idea del donare da atto di beneficenza ad atto di corresponsabilità nei confronti di chi soffre, nonché di adesione con i missionari salesiani che scelgono di portare, ovunque, sollievo a tale sofferenza.

Le attività con cui si raggiunge tale obiettivo sono raccogliere e valutare i mezzi di verifica dei progetti (elenchi di partecipanti ai corsi, schede di valutazione da parte di educatori e formatori nelle sessioni di sensibilizzazione su tematiche specifiche, questionari, programmi educativi e formativi, attestati e diplomi di partecipazione a sessioni di training, ricevute e fatture per l'acquisto di beni e servizi, contratti con le imprese e planimetrie in caso di costruzioni e ristrutturazioni, fotografie e video). Particolare attenzione viene riservata al report finale narrativo, tecnico, fi-



nanziario. Qualora manchi corrispondenza tra il progetto formulato e il reporting, viene fornito supporto tecnico nel completamento delle informazioni.



RISULTATI

Tutti i beneficiari diretti delle risorse richieste alla Fondazione nel 2021 stanno implementando gli strumenti di gestione e di rendicontazione messi a disposizione per il monitoraggio delle richieste di fondi per progetti specifici (Schede progetto, Ricevuta di trasferimento e Report finale). Tuttavia, mentre i tools "Scheda Progetto" e "Ricevuta di Trasferimento" sono compilate in maniera completa da parte di tutti

i beneficiari, l'acquisizione e l'utilizzo del tool "Report Finale" come strumento di accountability verso donatori e organismi di controllo richiede ancora interventi formativi e di sensibilizzazione da parte della Fondazione.

Nel 2021 i progetti rendicontati in maniera completa sono stati 22 su 60 complessivi³.

³Dal conteggio sono stati esclusi 4 progetti biennali per i quali la rendicontazione viene fatta alla fine e i 6 di formazione istituzionale ai giovani salesiani.



OBIETTIVO

Contribuire ad estendere la presenza salesiana nel mondo

Obiettivo di grande valenza istituzionale è contribuire a estendere la presenza salesiana nei paesi

e nei territori in cui si avverte necessaria l'azione pastorale e formativa dei Figli di Don Bosco.

ATTIVITÀ

Insieme alla Direzione Generale Opere Don Bosco, la Fondazione segue l'espansione della presenza salesiana nel mondo, dando una particolare attenzione:

- » alle nuove realtà missionarie e a quelle che intraprendono un nuovo percorso come delegazione autonoma da un'Ispezione più vasta;
- » al miglioramento e al mantenimento degli istituti di alta Formazione dei Salesiani di Don Bosco in Teologia, Filosofia e Pedagogia;
- » al miglioramento e al mantenimento dei grandi centri salesiani per la formazione tecnico-professionale (Don Bosco TVET - Technical and Vocational Education and Training Centres) soprattutto in India e nell'Africa Sub-Sahariana.

I progetti legati all'insediamento e al rafforzamento della presenza salesiana nel mondo a livello istituzionale ci vedono ogni anno coinvolti in un numero di finanziamenti gestito direttamente dai Consigli Generali del Rettor Maggiore. L'attività erogatrice ricopre soprattutto la nuova costruzione, la ristrutturazione e l'equipaggiamento di case Ispezione, residenze per la cura degli anziani e dei malati sia salesiani e sia delle popolazioni locali, scuole, istituti tecnico-professionali, università, residenze per studenti provenienti dai villaggi remoti, classi, laboratori, aule polifunzionali, oratori, centri giovanili, centri di accoglienza per i pellegrini presso i maggiori santuari salesiani.

RISULTATI



Nel 2021 sono stati finanziati per il fine dell'estensione o del radicamento della presenza salesiana **23 progetti in 11 paesi: India, Nepal, Bangladesh, Nigeria, Uganda, Burundi, Ruanda, Sudan del Sud, Kenya, Tanzania, Filippine.**

In particolare, abbiamo accompagnato i missionari salesiani nell'adeguamento delle loro strutture residenziali, educative e formative agli standard internazionali legati alla cura dell'igiene, della salute e dell'ambiente.



OBIETTIVO

Migliorare l'attività di promozione project-oriented

La Fondazione è una finestra privilegiata sul mondo e su ciò che fanno i Salesiani nel mondo. Nell'ottica del servizio alle missioni, raccogliamo storie, progetti e testimonianze che riportiamo sul magazine e sulla rivista fondata da Don Bosco per dare voce a chi ogni giorno impegna la sua vita per aiutare chi è in difficoltà. È nostra scelta utilizzare una narrazione positiva, che sottolinei le risorse e le capacità dei giovani e delle

comunità a cui appartengono. Una scelta etica, ma anche in linea con la gioia peculiare con cui i Figli di Don Bosco sono chiamati a vivere il loro carisma. Per questo, importante obiettivo della Fondazione è quello di **promuovere le opere e i progetti delle missioni salesiane attraverso la comunicazione project-oriented all'interno del magazine Fondazione DON BOSCO NEL MONDO e della rivista il Bollettino Salesiano.**



ATTIVITÀ

La promozione project-oriented prevede un'attenta e accurata raccolta di materiale per produrre articoli e reportages riguardanti il lavoro dei missionari salesiani nei 134 paesi in cui sono presenti da pubblicare sul Magazine della Fondazione DBNM e sulla rivista fondata da Don Bosco il Bollettino Salesiano. L'attività principale consiste nel seguire il processo di produzione di articoli e di reportages promozionali in tutte le sue fasi: la selezione dei progetti da promuovere, delle missioni da far conoscere e delle testimonianze da condividere; la proposta al Direttore, nel caso di approfondimento di un

progetto promosso sulla IV di copertina de il Bollettino Salesiano; l'informazione dell'avvenuta pubblicazione ai referenti e ai protagonisti dei nostri racconti che ci hanno fornito materiale da cui creare i contenuti, al fine di ringraziare e di utilizzare i contatti come roster per le iniziative e le campagne di Comunicazione. Il processo continua con il monitoraggio delle pubblicazioni e dell'eventuale raccolta di donazioni effettuate dalle lettrici e dai lettori, e si conclude con l'ingresso dei progetti promossi e per cui si è sollecitata una donazione spontanea nel ciclo dei finanziamenti.



RISULTATI

La promozione project-oriented del lavoro dei missionari salesiani nei 134 paesi in cui sono presenti è stata realizzata attraverso la **pubblicazione di 3 reportages sul Magazine della Fondazione DON BOSCO NEL MONDO e di 3 articoli di approfondimento del progetto sulla IV di copertina della rivista il Bollettino Salesiano.** L'articolo all'interno de Il Bollettino Salesiano di ottobre è stato dedicato al mese missionario con un lavoro finalizzato alla conoscenza e alla divulgazione della vocazione del missionario salesiano nel suo percorso di formazione e di discernimento.

Il processo di produzione di articoli e di reportages promozionali è stato seguito in alcune delle sue fasi: la selezione dei progetti da promuovere, delle missioni da far conoscere e delle testimonianze da condividere, e la proposta al Direttore, nel caso di approfondimento di un progetto promosso sulla IV di copertina

de il Bollettino Salesiano.

Esso necessita di essere migliorato nelle fasi di: calendarizzazione, pianificazione all'interno di una strategia di comunicazione, informazione interna riguardo all'uscita del prodotto editoriale e alla pubblicazione sul sito web, informazione dell'avvenuta pubblicazione ai referenti e ai protagonisti dei nostri racconti che ci hanno fornito materiale da cui creare i contenuti, al fine di ringraziare e di utilizzare i contatti come roster per le iniziative e le campagne di Comunicazione.

Infine, è in programma di migliorare il processo nelle fasi di: monitoraggio delle pubblicazioni e dell'eventuale raccolta di donazioni effettuate dalle lettrici e dai lettori e ingresso dei progetti così sostenuti nel ciclo dei finanziamenti, nell'ottica di renderli indicatori dell'efficacia delle campagne di comunicazione orientate al progetto.



OBIETTIVO

Rafforzare il posizionamento della Fondazione all'interno della rete salesiana

Contribuire ad aumentare la rappresentanza salesiana presso le istituzioni e i decisori politici sull'istruzione e la formazione dei giovani, attraverso la partecipazione alle reti delle diverse organiz-

zazioni salesiane in Italia e in Europa. L'operatività di queste reti, in un'ottica di famiglia salesiana che unisce nelle differenze, rende più efficienti gli interventi sul campo e aumenta il loro impatto

ATTIVITÀ

La presenza salesiana, come istituzione, e come istituzione presso le altre componenti organizzate e complesse, può essere garantita anche grazie al rafforzamento della rete tra le varie realtà che la compongono. La Fondazione DON BOSCO NEL MONDO è inserita in tale complessità e ha avviato processi di cooperazione con i Dicasteri, i Settori, le Procure e le altre organizzazioni salesiane, soprattutto nella prospettiva di un lavoro sinergico di sostegno alle missioni, non perdendo di vista la sua identità, ma anche di advocacy e sensibilizzazione sulle tematiche legate ai giovani in situazione di disagio e di esclusione.

In questo senso, la Fondazione DON BOSCO NEL MONDO opera in collaborazione con:

- » la Direzione Generale Opere Don Bosco, finanziando i progetti che il Rettor Maggiore e il suo Consiglio Generale le attribuiscono, dalla linea di finanziamenti

- » denominata "Solidarietà del Rettor Maggiore";
- » il Dicastero per la Pastorale Giovanile negli ambiti delle Opere Sociali e del Don Bosco International, l'organizzazione non governativa di rappresentanza dei Salesiani di Don Bosco a Bruxelles presso l'Unione Europea, promuovendo e sostenendo progetti realizzati nelle cosiddette Opere Sociali nel mondo, in cui si attualizza la pastorale in uscita presso territori e comunità periferiche altresì marginalizzate, e partecipando alla creazione di Position Papers su temi specifici come l'Hate Speech (2021);
- » Il Settore per le Missioni Salesiane, sensibilizzando sulla tematica della vocazione missionaria salesiana attraverso le iniziative editoriali;
- » le Procure, finanziando progetti di cooperazione per non disperdere le risorse e non creare sovrapposizione.

RISULTATI

Nel 2021, in seguito alla decisione del Consiglio Generale, abbiamo partecipato al processo di distribuzione della Solidarietà del Rettor Maggiore attraverso il sostegno di 3 progetti. Con essi si sono veicolati i fondi istituzionali sull'emergenza socio-economica e sanitaria in Venezuela, sul potenziamento della presenza salesiana in Uganda, e sulla pastorale orientata all'educazione integrale in Zambia, Zimbabwe, Malawi e Namibia. L'estensione della rete, attraverso il lavoro con le Opere Sociali e con il Don Bosco International del Dicastero per la Pastorale Giovanile, nel 2021 è avvenuta attraverso un programma di incontri online con il referente delle Opere Sociali, e con l'Executive Secretary e i membri dell'Experts Group su Human Integral Development

del DBI, al fine di produrre per il nuovo anno una lista di progetti da promuovere nell'ambito delle Opere Sociali e di realizzare il Position Paper sulla tematica dell'Hate Speech e della promozione di una cultura dei diritti umani.

Con il Settore per le Missioni Salesiane, la Fondazione DON BOSCO NEL MONDO ha esteso la rete attraverso l'introduzione, nel piano editoriale delle iniziative per il nuovo anno, della tematica della vocazione missionaria salesiana e della programmazione di incontri con i referenti per la definizione dei contenuti e per la raccolta del materiale finalizzati alla produzione di due articoli all'interno del Bollettino Salesiano e del Magazine.



5.2 Editoria: il Bollettino Salesiano



Il Bollettino Salesiano, **dal 1877, è la rivista ufficiale della Congregazione dei Salesiani di Don Bosco.** Viene inviata a tutti coloro che vogliono seguire il lavoro dei membri della Famiglia Salesiana tra la gioventù e nelle missioni.

+60

EDIZIONI

11

USCITE ANNUALI

5

CONTINENTI

Fu fondata da Don Bosco, che preparò personalmente il primo numero e che, anche quando lo ha affidato ad altri, lo ha sempre seguito personalmente quanto a impostazione e contenuti.

Attualmente sono più di 60 le edizioni in diverse lingue (Olandese, Lituano, Ungherese, lingue slave, asiatiche e locali dell'India, oltre a quelle maggiormente diffuse).

L'edizione italiana de Il Bollettino Salesiano è edita dalla Fondazione DON BOSCO NEL MONDO che continua ad offrirla gratuitamente a tutti i suoi lettori, come desiderava il suo fondatore. La pubblicazione, con i suoi undici numeri annuali ed una **tiratura** che, nel 2021, è stata di **2.891.360 copie**, viene spedita nei cinque continenti. L'attuale direttore è il Salesiano don Bruno Ferrero.

Il Bollettino Salesiano è il biglietto da visita della Famiglia Salesiana e racconta fatti, eventi e attività ad

essa legati, con lo scopo di far conoscere il Sistema Preventivo e di diffondere il Carisma di San Giovanni Bosco in tutti i Paesi del mondo, facendo percepire la vitalità del movimento salesiano, specialmente quella missionaria e educativa. Si occupa principalmente dei problemi dei giovani e della famiglia, per mantenere il contatto, l'affetto, e coinvolgere tutti nella comune opera per i giovani e per i poveri del mondo.

Si è rilevato che l'edizione cartacea in italiano, nel 2021, ha registrato un decremento delle tirature di circa il 2,5% rispetto all'anno precedente. Nel 2020 tale decremento era stato di appena uno 0,9% (è possibile che il lockdown abbia fatto preferire ai lettori la ricezione in versione cartacea sentendosi così più vicini e accompagnati).

Riteniamo che la flessione, oltre al generale fisiologico avvicendamento dei lettori del cartaceo degli ultimi anni, si possa attribuire ad un proporzionale aumento dei lettori dell'edizione sfogliabile o scaricabile online, anche per una maggiore attenzione al

tema ambientale, caro a tutti coloro che hanno a cuore il benessere del pianeta.

Ad ogni modo sarebbe interessante avere una conferma di questo attraverso misure di conteggio delle

visualizzazioni o dei download. Se gli strumenti non fossero già presenti, sarebbe utile avere come obiettivo l'implementazione delle opportune funzioni per un'analisi più trasparente e veritiera.

Perché un "Bollettino" Salesiano?

La parola bollettino significa «pubblicazione ufficiale di comunicazioni a carattere pubblico» che deriva da "bolla", impronta del sigillo con cui si contrascegnavano le pubbliche scritture e i documenti solenni. Si addice ad uno stile pratico, senza fronzoli, manageriale. Per questo piacque a Don Bosco.

Progetti

Il Bollettino Salesiano è uno strumento di comunicazione utilizzato anche per promuovere la conoscenza dei progetti a sostegno delle missioni e dei missionari Salesiani, oltre a mettere in evidenza situazioni di emergenza o eventi di particolare gravità (guerre, calamità naturali, carestie, ecc.).

Nel 2021, attraverso il mensile, la Fondazione DON BOSCO NEL MONDO ha approfondito diverse tematiche quali la promozione sociale, l'istruzione e la formazione, la salute e la nutrizione e la pastorale in

diverse zone del mondo, in particolare in Africa, Colombia, Argentina e Asia Centrale.

Dalla protezione, riabilitazione e inserimento educativo e sociale dei bambini e ragazzi soldato in Colombia, alla formazione professionale di ragazze e ragazzi in Pakistan, passando per l'Africa e le bambine e ragazze esposte a gravidanze precoci, sono stati toccati i temi più scottanti e attuali del disagio e della difficoltà.

Di seguito i progetti presentati nel 2021:

NUMERO RIVISTA	LOCALIZZAZIONE	NOME DEL PROGETTO
gennaio 2021	CAPE TOWN - Africa Meridionale	UN PASTO SANO PER NUTRIRE LA MENTE
febbraio 2021	CALI - Colombia Medellin	UN FUTURO PER I BAMBINI SOLDATO
marzo 2021	FIANARANTSOA - Madagascar	PORTARE IL VANGELO TRA I POVERI (in bicicletta)
aprile 2021	FORMOSA - Argentina Nord	UN FUTURO PER CASA DON BOSCO E I SUOI RAGAZZI
settembre 2021	MALABO - Guinea Equatoriale	SOSTIENI L'ISOLA DEL NUOVO FUTURO
ottobre 2021	LAHORE - Pakistan	UN MESTIERE PER IL MIO FUTURO

La rivista, in versione cartacea o online, è molto apprezzata dalle nostre lettrici e dai nostri lettori in Italia e all'estero, che già seguono il lavoro dei missionari

Salesiani e, per chi ancora non lo conosce, è un modo per far comprendere di cosa si occupa la Fondazione e quello che è uno dei suoi principali obiettivi.

Nell'anno 2021 è stato creato un nuovo sito web del Bollettino Salesiano, il quale viene effettivamente lanciato a partire dal numero di Marzo 2021 (giorno della pubblicazione 25 Febbraio).

Tramite lo strumento di Google Analytics siamo riusciti ad ottenere le seguenti informazioni: l'inizio del flusso degli utenti è registrato il 26 febbraio 2021 con 23 accessi.

Dal 26.02.2021 al 31.12.21 ci sono stati un totale di 5.393 utenti che hanno avviato 7.981 sessioni nella Pagina Iniziale (*per sessioni si intende la visualizzazione di: copertine BS/rubriche/abbonamenti/link vari) visualizzando complessivamente 20.860 pagine.

La maggior parte degli accessi al sito arriva tramite il sito della Fondazione Don Bosco nel Mondo con il 46,19%, seguito da InfoAns con il 13,77% e con il 9,08% dal vecchio sito web del Bollettino Salesiano.

Non è possibile conoscere i dati relativi al download dei numeri del Bollettino Salesiano caricati online ma è possibile conoscere i dati relativi all'accesso delle singole copertine delle riviste pubblicate (dal file "Interazione flusso di utenti" lo strumento di Google Analytics ha registrato fino a 12 interazioni totali).



5.3 La comunicazione

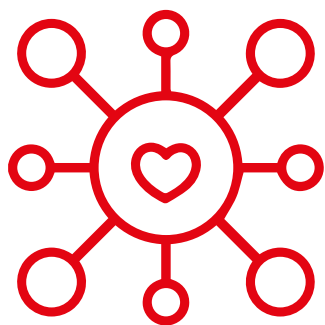

La Fondazione Don Bosco nel Mondo, per poter aiutare al meglio le opere delle missioni Salesiane, porta a conoscenza dei propri sostenitori il lavoro che viene svolto o che può essere svolto grazie al sostegno che riceve.

Il sito internet

Attraverso il sito internet cerchiamo di portare le informazioni riguardanti il mondo missionario salesiano a tutti coloro che si dimostrano interessati alle opere missionarie. In questo modo verranno a conoscenza dei progetti che dalle missioni stanno portando avanti e delle necessità che incontrano, per poter essere in grado di fornire le giuste risposte alle necessità dei paesi in cui operano.

5.393
VISITE ANNUE

La newsletter

Attraverso l'invio di Newsletter comunichiamo progetti a cui teniamo in modo particolare, cercando di sollecitare qualche sponsorizzazione per il bene dei ragazzi accolti nelle missioni Salesiane. Inviando inoltre in formato digitale le nostre riviste perché possano essere lette online da chi lo desidera.

Facciamo arrivare i nostri auguri di Natale e Pasqua a coloro che ci hanno fornito il proprio indirizzo mail anche attraverso questo canale.

23.000
UTENTI

2
INVII MENSILI

I canali social

Sui nostri canali social (Facebook e Twitter) riprendiamo notizie del mondo salesiano che possano interessare le 4443 persone che ci seguono; anche qui

proponiamo le informazioni inerenti ai progetti per i quali cerchiamo le sponsorizzazioni.



Facebook

4.459

FOLLOWER PAGINA

80

POST



Twitter

397

FOLLOWER

Il nostro magazine

Da tre anni abbiamo iniziato a inviare ai nostri sostenitori il Magazine della Fondazione DON BOSCO NEL MONDO per mail, in distribuzione tre volte l'anno, attraverso il quale presentiamo in modo approfondito il lavoro di alcune missioni, le difficoltà che affrontano quotidianamente, alcune storie di ragazzi, ragazze, donne e uomini che hanno avuto l'opportunità di avere una formazione professionale che gli ha permesso di rendersi indipendenti e che, con il pro-

prio lavoro, hanno dato un'impronta diversa alla propria vita e a quella dei loro familiari.

È grazie al prezioso sostegno dei nostri donatori privati che molti giovani possono ambire a realizzare i loro sogni, possono avere accesso a un'istruzione di qualità e possono avere almeno un pasto completo al giorno.



N. 1 - GENNAIO 2021



N. 2 - MAGGIO 2021



N. 3 - NOVEMBRE 2021

5.4 Don Bosco Global Youth Film Festival

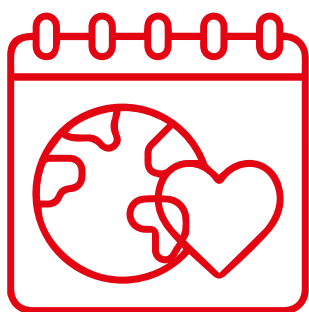

Il Don Bosco Global Youth Film Festival nasce dall'idea del Rettor Maggiore di voler **dare voce alle paure, ai desideri e alle speranze dei giovani nel periodo post pandemia**. Il Festival è stato realizzato insieme al Settore della Comunicazione (ANS).

La mancanza della quotidianità nei rapporti ha lasciato un segno profondo nello sviluppo emotivo dei ragazzi e delle ragazze. Per non lasciarli soli e disorientati, in balia di emozioni negative, si pensò di creare per loro uno spazio virtuale dove poter esprimere la propria voce e far crescere i loro sogni. È nato così il primo festival del cinema salesiano con il titolo "Mossi dalla speranza" dove i giovani si sono messi in gioco e hanno dimostrato di essere in grado di muovere le coscienze proiettandosi nel futuro con uno sguardo pieno di speranza.

La partecipazione globale è stata incredibile, circa **1.600 giovani** hanno inviato il loro progetto per par-



tecipare, nelle diverse categorie previste. Una giuria preliminare composta da 100 giurati ha selezionato 110 lavori che hanno avuto accesso alla finale, dove una giuria di esperti ha decretato poi i vincitori per ciascuna categoria.

La Fondazione DON BOSCO NEL MONDO ha realizzato l'evento in coordinamento con il direttore di ANS (Agenzia iNfo Salesiana), don Harris Pakkam, che ha coordinato le attività relative ai partecipanti e alle giurie che si sono susseguite nelle varie fasi di visione, gradimento e premiazione dei vari film, corti, video musicali arrivati.



Dopo la preparazione di quasi un anno, l'attesa per il "Don Bosco Global Youth Film Festival" è finita. Ecco alcuni dati da conoscere sul primo festival cinematografico salesiano mondiale.



1.686
CORTI



116
PAESI



10
LINGUE



30
CORTI MUTI

Al "Don Bosco Global Youth Film Festival" sono arrivati in totale 1.686 corti.

Dopo un'opportuna prima cernita sono rimasti:

- » 698 video nella categoria "Live action fino a 10 minuti"
- » 93 video nella categoria "Live action fino a 1 minuto"
- » 163 video nella categoria "Corti d'Animazione fino a 10 minuti"
- » 28 video nella categoria "Corti d'Animazione fino a 1 minuto"
- » 117 video nella categoria "Video Musicali fino ad 1 minuto".

Al festival sono arrivati video da ben 116 Paesi a

I primi 10 sono:

- » India (287)
- » Iran (125)
- » Italia (94)
- » Stati Uniti d'America (82)
- » Brasile (80)
- » Spagna (59)
- » Turchia (59)
- » Francia (47)
- » Argentina (40)
- » Bangladesh (37)

Le 10 lingue più utilizzate sono state:

- » Inglese, con 340 video
- » Spagnolo, con 268 video
- » Persiano, con 117 video
- » Portoghese, con 64 video
- » Hindi, con 56 video
- » Italiano, con 56 video
- » Bengalese, con 46 video
- » Arabo, con 45 video
- » Tamil, con 43 video
- » Francese, con 38 video

Da segnalare anche ben 30 corti muti.





5.5 Obiettivi futuri



 AVVIO DI UN PROCESSO DI
STAKEHOLDER ENGAGEMENT

 SVILUPPO DI UN PERCORSO
DI RIFLESSIONE IDENTITARIA

 DEFINIZIONE DEL PIANO DI SVILUPPO
TRIENNALE 2023-2026 CON STRATEGIA
DI COMUNICAZIONE INTEGRATA

 OTTIMIZZAZIONE DEI PROCESSI
E POTENZIAMENTO DELLE AREE
DI INTERVENTO

 SVILUPPO DI UNA STRATEGIA
DI FUNDRAISING

 ANALISI E SVILUPPO ORGANIZZATIVO
GESTIONALE CON FORMAZIONE/EMPOWERMENT
DELLE FIGURE CHIAVE

 RAFFORZAMENTO DELLA
COMUNICAZIONE ISTITUZIONALE







06

SITUAZIONE ECONOMICO-FINANZIARIA

6.1 Quadro generale

Il bilancio chiuso al 31/12/2021 del Ramo ONLUS della Fondazione DON BOSCO NEL MONDO si compone di stato patrimoniale, rendiconto gestionale e relazione di missione. Il bilancio d'esercizio, oltre che nel normale formato civilistico, è stato predisposto, in ossequio alle norme transitorie raccomandate dal Ministero del Lavoro e delle Politiche Sociali n. 39 del 5 marzo 2020

(in attuazione dell'art. 13 del d. lgs. n. 117/2017 cd. "codice del terzo settore") e al principio contabile ETS OIC 35.

L'esercizio 2021 si chiude con un avanzo di gestione di 373.803 euro e un patrimonio di 664.190 euro al netto di tale avanzo.

Stato patrimoniale

	2020	2021
ATTIVO PATRIMONIALE		
Immobilizzazioni Immateriali	-	-
Immobilizzazioni Materiali	-	-
Immobilizzazioni Finanziarie	2.229	2.229
TOTALE ATTIVO IMMOBILIZZATO	2.229	2.229
Disponibilità finanziarie	6.634.680	870.132
Crediti	159	4.478.798
TOTALE ATTIVO CIRCOLANTE	6.634.838	5.348.930
C/C DI CORRISPONDENZA	0	(251.878)
RATEI E RISCONTI	167.429	106.943
TOTALE ATTIVO	6.804.496	5.206.224
PASSIVO PATRIMONIALE		
Fondo di dotazione	-	-
Risultati anni precedenti	493.496	290.387
Avanzo di esercizio	(203.108)	373.802
PATRIMONIO NETTO	290.387	664.189
FONDO TFR	104.803	116.569
ALTRI FONDI	454.298	233.284
Debiti v/fornitori	144.163	137.906
Debiti v/Erario	4.033	4.257
Debiti v/Istituti previdenziali	8.738	8.016
Debiti diversi	5.786.204	4.034.588
DEBITI A BREVE TERMINE	5.943.138	4.184.767
RATEI E RISCONTI	11.869	7.414
TOTALE PASSIVO	6.804.496	5.206.224

Rendiconto gestionale

ONERI E COSTI	2020	2021	PROVENTI E RICAVI	2020	2021
A) COSTI E ONERI DA ATTIVITÀ DI INTERESSE GENERALE	4.004.564	3.518.065	A) RICAVI E PROVENTI DA ATTIVITÀ DI INTERESSE GENERALE	4.027.676	4.404.098
2) Costi per servizi	1.193.575	1.172.329	4) Erogazioni liberali	3.658.800	4.106.675
7) Oneri diversi di gestione	1.075	3.878	5) Proventi da 5 per mille	365.346	164.499
9) Accan.ti per erogazioni future	2.809.896	2.341.858	7) Ricavi per cessioni a terzi	-	130.000
			8) Contributi da Enti pubblici	526	-
			10) Altri ricavi e proventi	3.003	2.924
			Avanzo/(Disavanzo) attività interesse generale	23.130	886.034
B) COSTI E ONERI DA ATTIVITÀ DIVERSE	-	-	B) RICAVI, RENDITE E PROVENTI DA ATTIVITÀ DIVERSE	-	-
			Avanzo/(Disavanzo) attività diverse	-	-
C) COSTI E ONERI DA ATTIVITÀ DI RACCOLTA FONDI	-	-	C) RICAVI E PROVENTI DA ATTIVITÀ DI RACCOLTA FONDI	-	-
			Avanzo/(Disavanzo) attività di raccolta fondi		
D) COSTI E ONERI FINANZIARI E PATRIMONIALI	125.300	4.434	D) RICAVI E PROVENTI FINANZIARI E PATRIMONIALI	572.254	28.566
1) Su rapporti bancari	6.081	4.379	1) Da rapporti bancari	2	1
6) Altri oneri	119.219	55	2) Da altri investimenti	571.676	28.566
			5) Altri proventi	576	-
			Avanzo/(Disavanzo) attività finanziarie e patrimoniali	446.954	24.132
E) COSTI E ONERI DI SUPPORTO GENERALE	669.044	529.995	E) PROVENTI DI SUPPORTO GENERALE	-	-
1) Materie prime, di consumo e merci	5.204	5.211			
2) Servizi	400.794	317.149			
4) Personale	201.302	191.433			
5) Ammortamenti	46.383	10.294			
7) Altri oneri	15.361	5.907			
			Avanzo/(Disavanzo) attività supporto generale	(669.044)	(529.995)
TOTALE ONERI E COSTI	4.798.889	4.052.494	TOTALE PROVENTI E RICAVI	4.599.930	4.432.665
			AVANZO D'ESERCIZIO PRIMA DELLE IMPOSTE	(198.960)	380.171
			Imposte	(4.148)	(6.368)
			AVANZO/DISAVANZO D'ESERCIZIO	(203.108)	373.803

6.2 Proventi e oneri

Nel Rendiconto Gestionale, per ogni sezione si evidenzia la composizione delle voci di ricavo e di costo che nel 2021 hanno contribuito alla determinazione del risultato d'esercizio.

Come si evince dall'analisi dei risultati economici conseguiti, il 99% dei proventi realizzati fanno riferimento ad attività compiute dal Ramo ONLUS della Fondazione per il raggiungimento degli scopi istituzionali, quindi imputati tra le Attività di interesse generale. Nel 2021 tali proventi sono aumentati del 9% rispetto all'esercizio precedente.

In questo ambito la voce più significativa riguarda i proventi da erogazioni liberali, tra i quali il 60% (2.455.319 euro) sono raccolte/offerte da destinare alle missioni dislocate nelle varie Regioni salesiane, mentre il restante 40% fanno riferimento ad erogazioni da destinare ad attività istituzionali (proventi

destinati a progetti specifici, proventi senza finalità specifica o generica, ed eredità e legati). Sempre nello stesso ambito sono imputati i proventi per il 5x1000 e i ricavi di vendita ottenuti dall'alienazione di un immobile ricevuto in eredità, destinati all'attività istituzionale. Tra le voci di costo più rilevanti in quest'ambito si evidenziano le risorse erogate per la realizzazione delle opere missionarie (61%), gli accantonamenti di risorse da erogare in futuro (6%) e i costi per servizi (33%) tra i quali i più consistenti sono quelli sostenuti per la redazione e pubblicazione del Bollettino Salesiano.

Tutte le risorse ricevute dal Ramo ONLUS della Fondazione DON BOSCO NEL MONDO provengono da benefattori persone fisiche, per il 99,7% italiane (59% nord Italia). La Fondazione non ha stipulato contratti con enti pubblici né percepisce contributi da essi.

ORIGINE DONATORI	2020		2021		VAR % 2020/2021
	euro	%	euro	%	
Donatori Italia	31.591	99,6%	32.277	99,7%	2%
Donatori Estero	118	0,4%	101	0,3%	-14%
TOTALE	31.709	100%	32.378	100%	2%

Nell'area finanziaria i proventi del 2021 fanno riferimento ad interessi ricevuti su finanziamenti erogati, mentre tra i costi sono imputati gli oneri e gli interessi passivi bancari.

Nell'area di supporto generale non sono imputati ricavi, ma solo costi, tra i quali i più rilevanti sono i costi per servizi (60%) e i costi per il personale (36%).

6.3 Erogazioni liberali

	2020		2021		VAR % 2020/2021
	euro	%	euro	%	
Proventi con destinazione specifica: opera missionaria/missionario	2.377.113	56%	2.455.479	57%	3%
Proventi destinati a progetti specifici	207.847	5%	254.450	6%	22%
Proventi senza finalità specifica o generica	1.050.930	25%	1.194.075	28%	14%
Eredità e legati	22.910	1%	202.731	5%	785%
5x1000	365.346	9%	164.499	4%	-55%
TOTALE PROVENTI	4.024.146	94%	4.271.234	100%	6%

Le donazioni e le offerte ricevute si distinguono in:

- » **Proventi con destinazione specifica**, fondati sul **rapporto fiduciario che intercorre tra il donatore e il destinatario/beneficiario finale** (es. Ispettorica, Casa, Opera missionaria, missionario singolo). In tale rapporto la Fondazione trasferisce i fondi a destinazione, e le attività in loco sono condotte e realizzate direttamente dal destinatario dei fondi.
- » **Proventi con destinazione specifica**, fondati sul **rapporto fiduciario che intercorre tra il donatore e la Fondazione per progetti specifici**. La Fondazione ha la responsabilità finanziaria dell'utilizzo dei fondi. In tale fattispecie, i fondi sono destinati ad obiettivi specifici attraverso l'invio a destinazione delle risorse raccolte oppure attraverso la copertura dei costi totali o parziali connessi alla sua realizzazione (es. acquisto attrezzature, pagamento personale impiegato nel progetto).
- » **Proventi senza finalità specifica e/o generica**. Si annoverano come quelle donazioni devolute alla Fondazione per attività non predefinite all'origine. I proventi si fondano sull'esclusivo rapporto fiduciario tra la Fondazione e il donatore, il quale si "affida" alle scelte discrezionali coerenti con le finalità istituzionali e statutarie della Fondazione. Queste donazioni sono utilizzate dalla Fondazione per attività non coperte da altri contributi (es. Opere missionarie in aree dimenticate, costi di struttura o eventuali passività).
- » **Proventi da eredità e legati liberi e/o vincolati**. Si annoverano tra i lasciti testamentari in denaro che possono avere destinazione vincolata (es. Opere missionarie, singolo missionario) o libera per le finalità civilistiche e statutarie della Fondazione.
- » **Proventi per il 5x1000**.

Donazioni 2020-2021 per tipologia

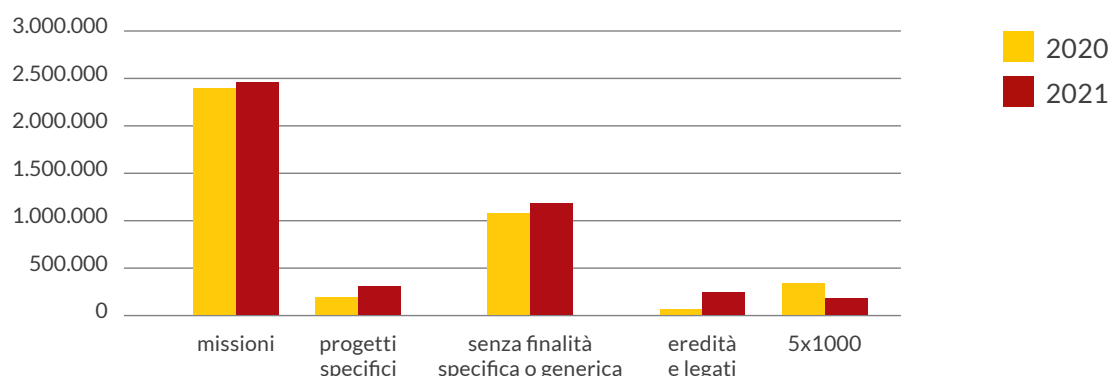

Donazioni raccolte con specifiche destinazioni: le missioni

Dal lato della raccolta, il volume complessivo delle offerte introitate per le missioni nel corso dell'esercizio 2021 è stato pari a 2.455.479 euro.

Di seguito si riporta la suddivisione per Regione sa-

lesiana, delle offerte "raccolte" per le missioni dalla Fondazione nell'esercizio 2021 e il confronto con i dati dell'anno 2020.



RISORSE RACCOLTE PER REGIONE	2020		2021		VAR % 2020/2021
	euro	%	euro	%	
Africa - Madagascar	822.777	35%	744.743	30%	-9%
America - Cono Sud	104.651	4%	120.955	5%	16%
Asia Est - Oceania	172.707	7%	136.639	6%	-21%
Asia Sud	1.133.468	48%	1.269.288	52%	12%
Europa Centro - Nord	3.662	0%	5.921	0%	62%
Interamerica	111.504	5%	160.718	7%	44%
Mediterranea	28.344	1%	17.215	1%	-39%
TOTALE	2.377.113	100%	2.455.479	100%	3%

Risorse raccolte 2020-2021

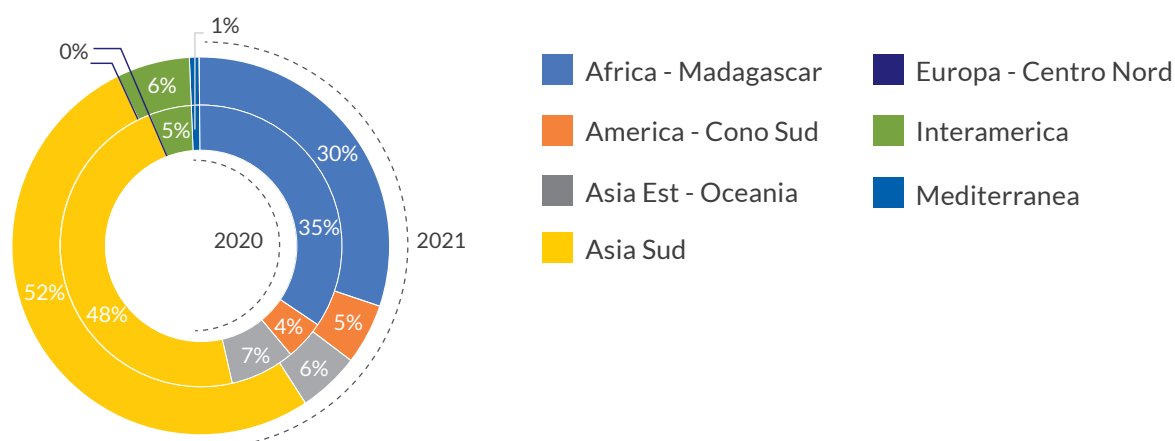

Attività di distribuzione proventi con destinazione specifica

Nel 2021 sono stati distribuiti alle missioni oltre 3,8 milioni di euro di cui 2,5 milioni di euro raccolti nel 2021, mentre la restante parte di 1,3 milioni di euro sono risorse attinte dal debito verso le Ispettorie per offerte da distribuire.

Di seguito si rappresenta la distribuzione di tali erogazioni liberali, sia per Regione salesiana che per tipologia di intervento. Sono esclusi da questa rappresentazione i proventi da 5x1000 rendicontati separatamente.

RISORSE DISTRIBUITE PER REGIONE	2020		2021		VAR % 2020/2021
	euro	%	euro	%	
Africa - Madagascar	996.291	43%	1.039.603	27%	4%
America - Cono Sud	70.848	3%	90.326	2%	27%
Asia Est - Oceania	197.242	9%	121.162	3%	-39%
Asia Sud	989.178	43%	2.511.177	65%	154%
Europa Centro - Nord	7.000	0%	3.500	0%	-50%
Interamerica	52.029	2%	30.000	1%	-42%
Mediterranea	-	0%	50.491	1%	-
TOTALE	2.312.588	100%	3.846.259	100%	66%

Risorse distribuite per regione salesiana 2020-2021

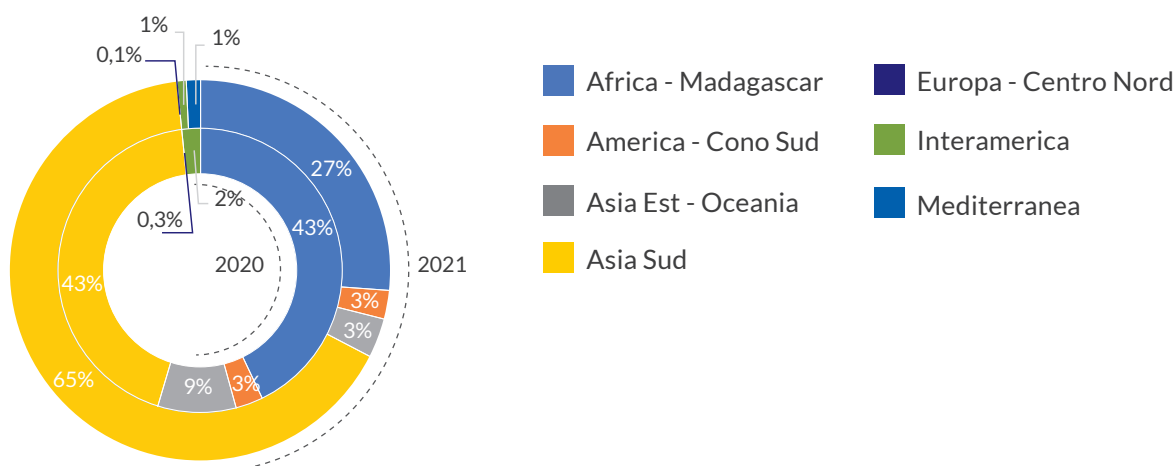

Risorse distribuite per tipo di intervento 2020-2021

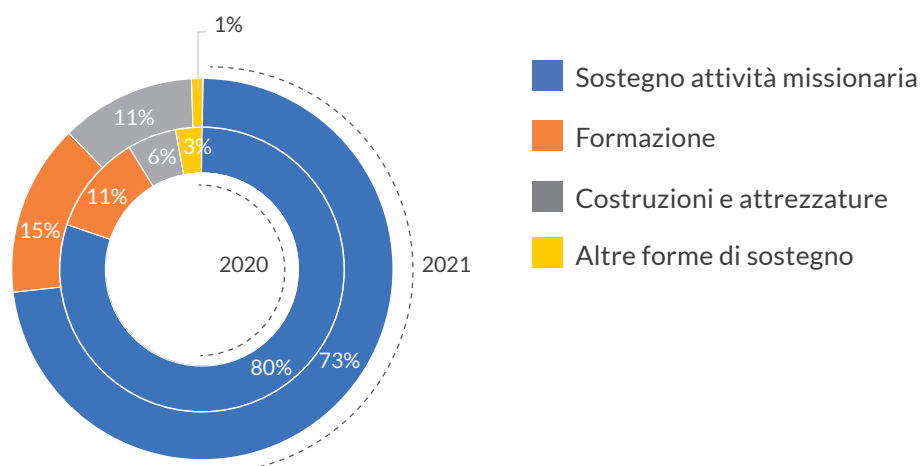

6.4 II 5x1000

Con il 5x1000 sono stati raccolti nel 2020, e imputati nel bilancio 2021, 164.499 euro.

Tali risorse verranno impiegate per sostenere le attività missionarie dei prossimi anni.

Nel 2021 sono invece stati erogati proventi da 5x1000 per un ammontare complessivo di 324.349 euro, di cui 170.441 euro percepiti nel 2020 relativi al 2019 e

153.908 euro percepiti nel 2020 relativi al 2018.

Tali risorse hanno finanziato lo sviluppo di due importanti progetti in Messico promossi dalla Fondazione e realizzati dall'Ispettorato di riferimento, che fanno parte dello stesso "Programma Patio Incluyente". I progetti sono in lavorazione nella formulazione secondo i criteri del PCM - Project Cycle Management, dunque per attività, risultati attesi e obiettivi.

"Programma Patio Incluyente - progetto acompañando ando" "Proyecto Salesiano Tijuana - miglioramento dell'oratorio Salesiano Don Bosco e del refettorio Salesiano Padre Chava"

Località	Tlaquepaque e Tijuana
Autore dell'intervento	MEG Ispettorato Salesiano Messico Guadalajara Cristo Rey y María Auxiliadora, Oficina de Planificación y Desarrollo Inspectorial (OPDI)
Area tematica d'intervento	Tutela dei minori vulnerabili e a rischio, educazione integrale, accoglienza e protezione dei migranti, salute e sicurezza
Beneficiari diretti	<ul style="list-style-type: none"> » 30 bambine, 30 bambini e preadolescenti di età compresa tra gli 8 e i 12 anni appartenenti a contesti socioeducativi difficili, privi di accompagnamento nello svolgimento di un corso completo di studi e a rischio di abbandono scolastico. » 1.500 bambine, bambini, adolescenti e adulti migranti e rifugiati insediati a Tijuana, privi di accesso ai bisogni di base, a percorsi formativi e a fonti di reddito per il sostentamento.
Obiettivi specifici	<ul style="list-style-type: none"> » Garantire ai minori vulnerabili e a rischio di Tlaquepaque un ambiente e strutture per l'accompagnamento integrale e potenziare le loro abilità individuali e collettive per il reinserimento nel sistema socioeducativo. » Fornire servizi di qualità per l'accesso al riparo, alla salute, all'educazione e al cibo attraverso l'adeguamento strutturale dell'Oratorio Salesiano Don Bosco e del Refettorio Salesiano Padre Chava di Tijuana.
Risultati attesi	<ul style="list-style-type: none"> » Adeguamento infrastrutturale dell'opera salesiana » Avviamento di un percorso per il coinvolgimento familiare » Potenziamento dell'apprendimento scolastico » Potenziamento delle abilità individuali e collettive legate allo sport, all'arte e alla cultura
Durata	31/12/2021 - 31/12/2022
Risorse destinate	170.441 euro

“Programma Patio Incluyente - Proyectos medidas socioeducativas de medio abierto, brigada de la alegría”

Località	Ciudad Juárez, Los Mochis, Tlaquepaque, Nuevo Laredo Messico
Autore dell'intervento	MEG Ispettorica Salesiana Messico Guadalajara Cristo Rey y María Auxiliadora, Oficina de Planificación y Desarrollo Inspectorial (OPDI)
Area tematica d'intervento	Tutela dei minori vulnerabili e a rischio, educazione integrale, educazione alla legalità e alla cittadinanza, inclusione sociale
Beneficiari diretti	<ul style="list-style-type: none"> » 100 giovani di età compresa tra i 14 e i 20 anni denunciati e arrestati per aver commesso un atto infrazionale nei confronti della legge, vincolati al centro salesiano come misura di giustizia alternativa e individuati con il supporto dell'organizzazione messicana “Documenta” tramite le sue ricerche in carcere » 500 bambine, bambini e adolescenti di età compresa tra i 4 e i 12 anni che vivono in contesti urbani periferici in situazione di emarginazione e di alto rischio
Obiettivi specifici	Fornire servizi educativi di qualità per l'infanzia vulnerabile e a rischio, garantire supporto ai giovani nel loro processo di recupero, migliorare la loro salute psico-fisica, potenziare le loro abilità sociali e lavorative e offrire loro gli strumenti pratici per il reinserimento nel sistema educativo e nella società.
Risultati attesi	<ul style="list-style-type: none"> » Potenziamento del sistema per il supporto dei minori in conflitto con la legge nel corso del processo legale per il reinserimento sociale » Miglioramento dei servizi per la loro salute psico-fisica » Potenziamento del sistema educativo per il loro sviluppo delle abilità sociali e lavorative » Potenziamento degli strumenti pratici per il loro reinserimento educativo e sociale » Potenziamento dei servizi di educazione integrale per la prevenzione del rischio per bambine, bambini e adolescenti dei contesti urbani periferici
Durata	01/03/2021 - 01/03/2022
Risorse destinate	153.908 euro







07

ALTRE INFORMAZIONI

7.1 Impatto ambientale

In linea generale l'attività svolta dal Ramo ONLUS della Fondazione DON BOSCO NEL MONDO, essendo prevalentemente attività d'ufficio, non ha impatti ambientali di rilievo.

La Fondazione ha i propri uffici, della dimensione di circa 110 metri quadrati suddivisi in 6 uffici e un locale adibito a magazzino, in comodato d'uso gratuito nella Casa Salesiana Sacro Cuore Roma. Non è pertanto possibile misurare i consumi di energia e acqua. Per quanto riguarda le materie prime, il materiale più

utilizzato è la carta. Negli uffici l'uso della carta è molto limitato.

Più significativo è senza dubbio il consumo di carta per la stampa del Bollettino Salesiano e del Magazine. Il Bollettino Salesiano è attualmente stampato su carta certificata FSC- Forest Stewardship Council, il prossimo anno questa buona pratica verrà estesa anche al Magazine. Ad oggi purtroppo non è possibile misurare l'utilizzo complessivo della carta, ma ci impegniamo a farlo nei prossimi report.

7.2 Altre informazioni di natura non finanziaria

In qualità di Ente benefico la Fondazione DON BOSCO NEL MONDO svolge la propria attività nel pieno rispetto delle disposizioni previste: dalla

Dichiarazione universale dei diritti umani, dalla Convenzione dei diritti all'infanzia e adolescenza, e dal Patto sui diritti civili e politici.

7.3 Contenziosi e controversie

Nel corso del 2021 la Fondazione DON BOSCO NEL MONDO nel "ramo beneficenza" non ha avuto alcun contenzioso/controversia rilevante ai fini della ren-

dicontazione sociale (in materia di rapporti di lavoro, tutela dati personali, corruzione, tutela dei diritti umani, aspetti ambientali).

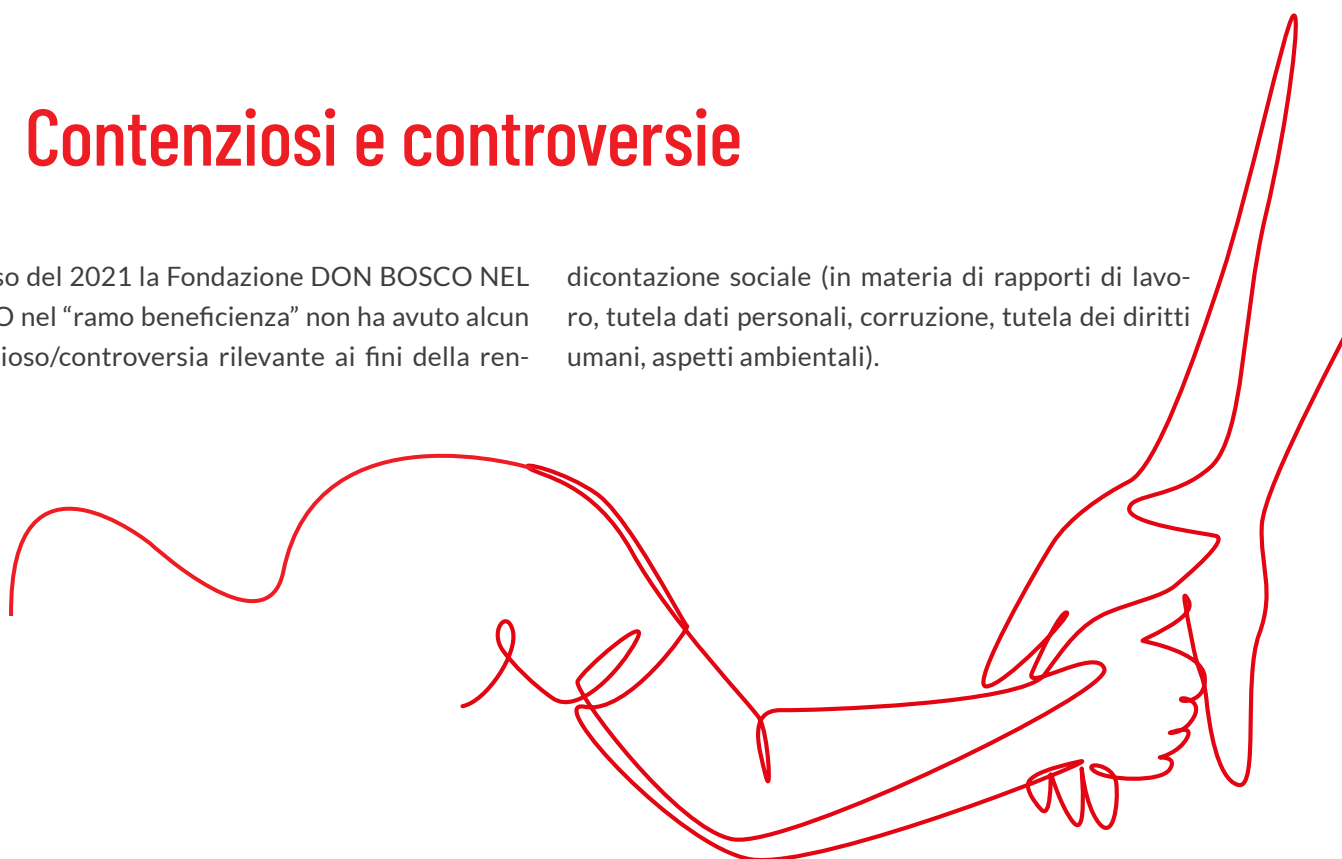

donazioni

Conto Corrente Postale 36885028

intestato a Fondazione DON BOSCO NEL MONDO - ONLUS
Via Marsala 42 - 00185 Roma

Banca Intesa San Paolo

IT 84 Y 030 6909 6061 0000 0122 971
BCITITMM

Carta di Credito e attraverso Canale Paypal su

www.donbosconelmondo.org

Assegno Bancario

intestato a Fondazione DON BOSCO NEL MONDO - ONLUS

Coordinamento tecnico

Patrizia Camilletti - Imprenditore Smart SpA, partner di Valori Soc. Coop.
www.imprenditoresmart.it.

Coordinamento grafico-editoriale

Mascia Consorte - SuLLeali Comunicazione Responsabile
www.sulleali.it

Tutti i contenuti di questo volume sono di proprietà di

© Fondazione DON BOSCO NEL MONDO



FONDAZIONE DON BOSCO NEL MONDO

Via Marsala 42 - 00185 Roma - Italy - Tel. +39 06 6561 2663

www.donbosconelmondo.org - info@donbosconelmondo.org